

INSTITUTO DE SEGURIDAD Y SERVICIOS SOCIALES DE LOS TRABAJADORES AL SERVICIO DE LOS PODERES DEL ESTADO DE PUEBLA



Estado de Actividades  
Del 1 de Enero al 31 de Enero de 2021  
(Pesos)

Concepto	2021	2020
<b>INGRESOS Y OTROS BENEFICIOS</b>		
Ingresos de la Gestión	162,433,554.51	3,607,015,568.34
Impuestos	0.00	0.00
Cuotas y Aportaciones de Seguridad Social	158,893,854.75	3,550,100,272.09
Contribuciones de Mejoras	0.00	0.00
Derechos	0.00	0.00
Productos	3,457,255.84	38,028,405.13
Aprovechamientos	0.00	16,081,628.16
Ingresos por Venta de Bienes y Prestación de Servicios	82,443.92	2,805,262.96
Participaciones, Aportaciones, Convenios, Incentivos Derivados de la Colaboración Fiscal, Fondos Distintos de Aportaciones, Transferencias, Asignaciones, Subsidios y Subvenciones, y Pensiones y Jubilaciones	0.00	118,016,729.26
<b>Aportaciones, Transferencias, Asignaciones, Subsidios y Subvenciones, y Pensiones y Jubilaciones</b>		
Participaciones, Aportaciones, Convenios, Incentivos Derivados de la Colaboración Fiscal, Fondos Distintos de Aportaciones	0.00	118,016,729.26
Transferencias, Asignaciones, Subsidios y Subvenciones, y Pensiones y Jubilaciones	0.00	0.00
Otros Ingresos y Beneficios	86,909.74	553,031,827.36
Ingresos Financieros	0.00	0.00
Incremento por Variación de Inventarios	0.00	0.00
Disminución del Exceso de Estimaciones por Pérdida o Deterioro u Obsolescencia	0.00	0.00
Disminución del Exceso de Provisiones	0.00	0.00
Otros Ingresos y Beneficios Vanos	86,909.74	553,031,827.36
<b>Total de Ingresos y Otros Beneficios</b>	<b>162,520,464.25</b>	<b>4,278,064,124.96</b>
<b>GASTOS Y OTRAS PÉRDIDAS</b>		
Gastos de Funcionamiento	73,609,527.53	1,774,211,861.77
Servicios Personales	70,706,345.07	827,134,281.35
Materiales y Suministros	105,809.89	299,919,572.25
Servicios Generales	2,797,372.57	647,158,008.17
Transferencias, Asignaciones, Subsidios y Otras Ayudas	178,801,635.12	2,355,983,612.25
Transferencias Internas y Asignaciones al Sector Público	0.00	0.00
Transferencias al Resto del Sector Público	0.00	0.00
Subsidios y Subvenciones	0.00	0.00
Ayudas Sociales	0.00	0.00
Pensiones y Jubilaciones	178,787,636.70	2,355,083,942.27
Transferencias a Fideicomisos, Mandatos y Contratos Análogos	0.00	0.00
Transferencias a la Seguridad Social	13,998.42	899,669.98
Donativos	0.00	0.00
Transferencias al Exterior	0.00	0.00
Participaciones y Aportaciones	0.00	0.00
Participaciones	0.00	0.00
Aportaciones	0.00	0.00
Convenios	0.00	0.00
Intereses, Comisiones y Otros Gastos de la Deuda Pública	0.00	0.00
Intereses de la Deuda Pública	0.00	0.00
Comisiones de la Deuda Pública	0.00	0.00
Gastos de la Deuda Pública	0.00	0.00
Costo por Coberturas	0.00	0.00
Apoyos Financieros	0.00	0.00
Otros Gastos y Pérdidas Extraordinarias	2,214,791.43	32,628,335.84
Estimaciones, Depreciaciones, Deterioros, Obsolescencia y Amortizaciones	2,214,787.43	26,083,487.34
Provisiones	0.00	0.00
Disminución de Inventarios	0.00	0.00
Aumento por Insuficiencia de Estimaciones por Pérdida o Deterioro y Obsolescencia	0.00	0.00
Aumento por Insuficiencia de Provisiones	0.00	0.00
Otros Gastos	4.00	6,544,848.50
Inversión Pública	0.00	0.00
Inversión Pública no Capitalizable	0.00	0.00
<b>Total de Gastos y Otras Pérdidas</b>	<b>254,625,954.08</b>	<b>4,162,823,809.86</b>
<b>Resultados del Ejercicio (Ahorro/Desahorro)</b>	<b>-92,105,489.83</b>	<b>115,240,315.10</b>

Bajo protesta de decir verdad declaramos que los Estados Financieros y sus Notas son razonablemente correctos y responsabilidad del emisor

Ma. Del Carmen Ponce de León y Grajales  
Jefa Departamento de Contabilidad

Alejandrina Rojas Aguilar  
Subdirectora General de Finanzas y Administración

Miguel Ángel García Martínez  
Director General

INSTITUTO DE SEGURIDAD Y SERVICIOS SOCIALES DE LOS TRABAJADORES AL SERVICIO DE LOS PODERES DEL ESTADO DE PUEBLA



Estado de Situación Financiera  
Al 31 de Enero de 2021  
(Pesos)

CONCEPTO	Año		CONCEPTO	Año	
	2021	2020		2021	2020
<b>ACTIVO</b>			<b>PASIVO</b>		
<b>Activo Circulante</b>			<b>Pasivo Circulante</b>		
Efectivo y Equivalentes	42,550,825.95	41,498,223.29	Cuentas por Pagar a Corto Plazo	64,338,462.47	204,683,954.35
Derechos a Recibir Efectivo o Equivalentes	678,048,764.37	897,444,422.96	Documentos por Pagar a Corto Plazo	0.00	0.00
Derechos a Recibir Bienes o Servicios	0.00	0.00	Porción a Corto Plazo de la Deuda Pública a Largo Plazo	0.00	0.00
Inventarios	0.00	0.00	Títulos y Valores a Corto Plazo	0.00	0.00
Almacenes	0.00	0.00	Pasivos Diferidos a Corto Plazo	0.00	0.00
Estimación por Pérdida o Deterioro de Activos Circulantes	0.00	0.00	Fondos y Bienes de Terceros en Garantía y/o Administración a Corto Plazo	14,650,922.87	14,717,501.59
Otros Activos Circulantes	0.00	0.00	Provisiones a Corto Plazo	2,790,889.57	2,267,210.84
<b>Total de Activos Circulantes</b>	<b>720,599,590.32</b>	<b>938,942,646.25</b>	Otros Pasivos a Corto Plazo	0.00	1,380.70
			<b>Total de Pasivos Circulantes</b>	<b>81,780,274.91</b>	<b>221,670,047.48</b>
<b>Activo No Circulante</b>			<b>Pasivo No Circulante</b>		
Inversiones Financieras a Largo Plazo	961,325,306.70	956,594,602.54	Cuentas por Pagar a Largo Plazo	0.00	0.00
Derechos a Recibir Efectivo o Equivalentes a Largo Plazo	966,152,072.72	979,100,692.81	Documentos por Pagar a Largo Plazo	3,696,278,487.23	3,697,033,861.54
Bienes Inmuebles, Infraestructura y Construcciones en Proceso	341,152,685.54	341,152,685.54	Deuda Pública a Largo Plazo	0.00	0.00
Bienes Muebles	229,665,275.28	229,665,275.28	Pasivos Diferidos a Largo Plazo	0.00	0.00
Activos Intangibles	1,192,834.30	1,192,834.30	Fondos y Bienes de Terceros en Garantía y/o en Administración a Largo Plazo	1,002,973,261.64	998,998,406.22
Depreciación, Deterioro y Amortización Acumulada de Bienes	-298,910,624.65	-296,695,833.22	Provisiones a Largo Plazo	0.00	0.00
Activos Diferidos	0.00	0.00	<b>Total de Pasivos No Circulantes</b>	<b>4,699,251,768.87</b>	<b>4,696,032,269.76</b>
Estimación por Pérdida o Deterioro de Activos no Circulantes	0.00	0.00	<b>Total del Pasivo</b>	<b>4,781,032,043.78</b>	<b>4,917,702,317.24</b>
Otros Activos no Circulantes	0.00	0.00			
<b>Total de Activos No Circulantes</b>	<b>2,200,577,549.89</b>	<b>2,211,010,257.25</b>	<b>HACIENDA PÚBLICA/ PATRIMONIO</b>		
<b>Total del Activo</b>	<b>2,921,177,140.21</b>	<b>3,149,952,903.50</b>	<b>Hacienda Pública/Patrimonio Contribuido</b>	<b>0.00</b>	<b>0.00</b>
			Aportaciones	0.00	0.00
			Donaciones de Capital	0.00	0.00
			Actualización de la Hacienda Pública / Patrimonio	0.00	0.00
			<b>Hacienda Pública/Patrimonio Generado</b>	<b>-1,859,854,903.57</b>	<b>-1,767,749,413.74</b>
			Resultados del Ejercicio (Ahorro / Desahorro)	-92,105,489.83	115,240,315.10
			Resultados de Ejercicios Anteriores	-785,442,086.97	-880,682,402.07
			Revalúos	-1,002,307,326.77	-1,002,307,326.77
			Reservas	0.00	0.00
			Rectificaciones de Resultados de Ejercicios Anteriores	0.00	0.00
			<b>Exceso o Insuficiencia en la Actualización de la Hacienda Pública/Patrimonio</b>	<b>0.00</b>	<b>0.00</b>
			Resultado por Posición Monetaria	0.00	0.00
			Resultado por Tenencia de Activos no Monetarios	0.00	0.00
			<b>Total Hacienda Pública/ Patrimonio</b>	<b>-1,859,854,903.57</b>	<b>-1,767,749,413.74</b>
			<b>Total del Pasivo y Hacienda Pública / Patrimonio</b>	<b>2,921,177,140.21</b>	<b>3,149,952,903.50</b>

Bajo protesta de decir verdad declaramos que los Estados Financieros y sus Notas son razonablemente correctos y responsabilidad del emisor

Ma. Del Carmen Ponce de León y Grajales  
Jefa Departamento de Contabilidad

Alejandrina Rojas Aguilar  
Subdirectora General de Finanzas y Administración

Miguel Ángel García Martínez  
Director General

INSTITUTO DE SEGURIDAD Y SERVICIOS SOCIALES DE LOS TRABAJADORES AL SERVICIO DE LOS PODERES DEL ESTADO DE PUEBLA



Estado de Cambios en la Situación Financiera  
Del 1 de Enero al 31 de Enero de 2021  
(Pesos)

Concepto	Origen	Aplicación	Concepto	Origen	Aplicación
<b>ACTIVO</b>	<b>228,775,763.29</b>	<b>0.00</b>	<b>PASIVO</b>	<b>0.00</b>	<b>136,670,273.46</b>
<b>Activo Circulante</b>	<b>218,343,055.93</b>	<b>0.00</b>	<b>Pasivo Circulante</b>	<b>0.00</b>	<b>139,889,772.57</b>
Efectivo y Equivalentes	0.00	1,052,602.66	Cuentas por Pagar a Corto Plazo	0.00	140,345,491.88
Derechos a Recibir Efectivo o Equivalentes	219,395,658.59	0.00	Documentos por Pagar a Corto Plazo	0.00	0.00
Derechos a Recibir Bienes o Servicios	0.00	0.00	Porción a Corto Plazo de la Deuda Pública a Largo Plazo	0.00	0.00
Inventarios	0.00	0.00	Títulos y Valores a Corto Plazo	0.00	0.00
Almacenes	0.00	0.00	Pasivos Diferidos a Corto Plazo	0.00	0.00
Estimación por Pérdida o Deterioro de Activos Circulantes	0.00	0.00	Fondos y Bienes de Terceros en Garantía y/o Administración a Corto Plazo	0.00	66,578.72
Otros Activos Circulantes	0.00	0.00	Provisiones a Corto Plazo	523,678.73	0.00
<b>Activo No Circulante</b>	<b>10,432,707.36</b>	<b>0.00</b>	Otros Pasivos a Corto Plazo	0.00	1,380.70
Inversiones Financieras a Largo Plazo	0.00	4,730,704.16	<b>Pasivo No Circulante</b>	<b>3,219,499.11</b>	<b>0.00</b>
Derechos a Recibir Efectivo o Equivalentes a Largo Plazo	12,948,620.09	0.00	Cuentas por Pagar a Largo Plazo	0.00	0.00
Bienes Inmuebles, Infraestructura y Construcciones en Proceso	0.00	0.00	Documentos por Pagar a Largo Plazo	0.00	755,374.31
Bienes Muebles	0.00	0.00	Deuda Pública a Largo Plazo	0.00	0.00
Activos Intangibles	0.00	0.00	Pasivos Diferidos a Largo Plazo	0.00	0.00
Depreciación, Deterioro y Amortización Acumulada de Bienes	2,214,791.43	0.00	Fondos y Bienes de Terceros en Garantía y/o en Administración a Largo Plazo	3,974,873.42	0.00
Activos Diferidos	0.00	0.00	Provisiones a Largo Plazo	0.00	0.00
Estimación por Pérdida o Deterioro de Activos no Circulantes	0.00	0.00	<b>HACIENDA PÚBLICA/ PATRIMONIO</b>	<b>0.00</b>	<b>92,105,489.83</b>
Otros Activos no Circulantes	0.00	0.00	<b>Hacienda Pública/Patrimonio Contribuido</b>	<b>0.00</b>	<b>0.00</b>
			Aportaciones	0.00	0.00
			Donaciones de Capital	0.00	0.00
			Actualización de la Hacienda Pública / Patrimonio	0.00	0.00
			<b>Hacienda Pública/Patrimonio Generado</b>	<b>0.00</b>	<b>92,105,489.83</b>
			Resultados del Ejercicio (Ahorro / Desahorro)	0.00	207,345,804.93
			Resultados de Ejercicios Anteriores	115,240,315.10	0.00
			Revalúos	0.00	0.00
			Reservas	0.00	0.00
			Rectificaciones de Resultados de Ejercicios Anteriores	0.00	0.00
			<b>Exceso o Insuficiencia en la Actualización de la Hacienda Pública/Patrimonio</b>	<b>0.00</b>	<b>0.00</b>
			Resultado por Posición Monetaria	0.00	0.00
			Resultado por Tenencia de Activos no Monetarios	0.00	0.00

Bajo protesta de decir verdad declaramos que los Estados Financieros y sus Notas son razonablemente correctos y responsabilidad del emisor

Ma. Del Carmen Ponce de León y Grajales  
Jefa Departamento de Contabilidad

Alejandra Rojas Aguilar  
Subdirectora General de Finanzas y Administración

Miguel Ángel García Martínez  
Director General

INSTITUTO DE SEGURIDAD Y SERVICIOS SOCIALES DE LOS TRABAJADORES AL SERVICIO DE LOS PODERES DEL ESTADO DE PUEBLA



Estado Analítico del Activo  
Del 1 de Enero al 31 de Enero de 2021  
(Pesos)

Concepto	Saldo Inicial 1	Cargos del Periodo 2	Abonos del Periodo 3	Saldo Final 4 = (1+2-3)	Variación del Periodo (4-1)
<b>ACTIVO</b>					
<b>Activo Circulante</b>	<b>938,942,646.25</b>	<b>21,450,315,027.35</b>	<b>21,668,658,083.28</b>	<b>720,599,590.32</b>	<b>-218,343,055.93</b>
Efectivo y Equivalentes	41,498,223.29	748,177,109.21	747,124,506.55	42,550,825.95	1,052,602.66
Derechos a Recibir Efectivo o Equivalentes	897,444,422.96	20,702,137,918.14	20,921,533,576.73	678,048,764.37	-219,395,658.59
Derechos a Recibir Bienes o Servicios	0.00	0.00	0.00	0.00	0.00
Inventarios	0.00	0.00	0.00	0.00	0.00
Almacenes	0.00	0.00	0.00	0.00	0.00
Estimación por Pérdida o Deterioro de Activos Circulantes	0.00	0.00	0.00	0.00	0.00
Otros Activos Circulantes	0.00	0.00	0.00	0.00	0.00
<b>Activo No Circulante</b>	<b>2,211,010,257.25</b>	<b>1,003,337,157.72</b>	<b>1,013,769,865.08</b>	<b>2,200,577,549.89</b>	<b>-10,432,707.36</b>
Inversiones Financieras a Largo Plazo	956,594,602.54	997,332,843.88	992,602,139.72	961,325,306.70	4,730,704.16
Derechos a Recibir Efectivo o Equivalentes a Largo Plazo	979,100,692.81	6,004,313.84	18,952,933.93	966,152,072.72	-12,948,620.09
Bienes Inmuebles, Infraestructura y Construcciones en Proceso	341,152,685.54	0.00	0.00	341,152,685.54	0.00
Bienes Muebles	229,665,275.28	0.00	0.00	229,665,275.28	0.00
Activos Intangibles	1,192,634.30	0.00	0.00	1,192,634.30	0.00
Depreciación, Deterioro y Amortización Acumulada de Bienes	-296,695,833.22	0.00	2,214,791.43	-298,910,624.65	-2,214,791.43
Activos Diferidos	0.00	0.00	0.00	0.00	0.00
Estimación por Pérdida o Deterioro de Activos no Circulantes	0.00	0.00	0.00	0.00	0.00
Otros Activos no Circulantes	0.00	0.00	0.00	0.00	0.00
<b>TOTAL DEL ACTIVO</b>	<b>3,149,952,903.50</b>	<b>22,453,652,185.07</b>	<b>22,682,427,948.36</b>	<b>2,921,177,140.21</b>	<b>-228,775,763.29</b>

Bajo protesta de decir verdad declaramos que los Estados Financieros y sus Notas son razonablemente correctos y responsabilidad del emisor

*Ma. Carmen Ponce y Grajales*

Ma. Del Carmen Ponce de León y Grajales  
Jefa Departamento de Contabilidad

*Alejandrina Rojas Aguilar*

Alejandrina Rojas Aguilar  
Subdirectora General de Finanzas y Administración

*Miguel Ángel García Martínez*

Miguel Ángel García Martínez  
Director General

INSTITUTO DE SEGURIDAD Y SERVICIOS SOCIALES DE LOS TRABAJADORES AL SERVICIO DE LOS PODERES DEL ESTADO DE PUEBLA



Estado de Flujos de Efectivo  
Del 1 de Enero al 31 de Diciembre de 2021 y 2020  
(Pesos)

Concepto	2021	2020	Concepto	2021	2020
<b>Flujos de Efectivo de las Actividades de Operación</b>			<b>Flujos de Efectivo de las Actividades de Inversión</b>		
<b>Origen</b>	<b>162,520,464.25</b>	<b>4,278,064,124.96</b>	<b>Origen</b>	<b>0.00</b>	<b>60,000.00</b>
Impuestos	0.00	0.00	Bienes Inmuebles, Infraestructura y Construcciones en Proceso	0.00	0.00
Cuotas y Aportaciones de Seguridad Social	158,893,854.75	3,550,100,272.09	Bienes Muebles	0.00	60,000.00
Contribuciones de mejoras	0.00	0.00	Otros Orígenes de Inversión	0.00	0.00
Derechos	0.00	0.00	<b>Aplicación</b>	<b>0.00</b>	<b>4,716,970.99</b>
Productos	3,457,255.84	38,028,405.13	Bienes Inmuebles, Infraestructura y Construcciones en Proceso	0.00	0.00
Aprovechamientos	0.00	16,081,628.16	Bienes Muebles	0.00	4,716,970.99
Ingresos por Venta de Bienes y Prestación de Servicios	169,353.66	555,837,090.32	Otras Aplicaciones de Inversión	0.00	0.00
Participaciones, Aportaciones, Convenios, Incentivos Derivados de la Colaboración Fiscal y Fondos Distintos de Aportaciones	0.00	118,016,729.26	<b>Flujos Netos de Efectivo por Actividades de Inversión</b>	<b>0.00</b>	<b>-4,656,970.99</b>
Aportaciones					
Transferencias, Asignaciones, Subsidios y Subvenciones, y Pensiones y Jubilaciones	0.00	0.00			
Otros Orígenes de Operación	0.00	0.00			
<b>Aplicación</b>	<b>251,334,200.53</b>	<b>3,971,137,740.44</b>	<b>Flujo de Efectivo de las Actividades de Financiamiento</b>		
Servicios Personales	70,706,345.07	827,127,970.95	<b>Origen</b>	<b>89,866,338.94</b>	<b>0.00</b>
Materiales y Suministros	43,205.56	260,510,122.13	Endeudamiento Neto	0.00	0.00
Servicios Generales	1,783,014.78	527,516,035.11	Interno	0.00	0.00
Transferencias Internas y Asignaciones al Sector Público	0.00	0.00	Externo	0.00	0.00
Transferencias al resto del Sector Público	0.00	0.00	Otros Orígenes de Financiamiento	89,866,338.94	0.00
Subsidios y Subvenciones	0.00	0.00	<b>Aplicación</b>	<b>0.00</b>	<b>264,256,567.66</b>
Ayudas Sociales	0.00	0.00	Servicios de la Deuda	0.00	0.00
Pensiones y Jubilaciones	178,787,636.70	2,355,083,942.27	Interno	0.00	0.00
Transferencias a Fideicomisos, Mandatos y Contratos Análogos	0.00	0.00	Externo	0.00	0.00
Transferencias a la Seguridad Social	13,998.42	899,669.98	Otras Aplicaciones de Financiamiento	0.00	264,256,567.66
Donativos	0.00	0.00	<b>Flujos netos de Efectivo por Actividades de Financiamiento</b>	<b>89,866,338.94</b>	<b>-264,256,567.66</b>
Transferencias al Exterior	0.00	0.00			
Participaciones	0.00	0.00			
Aportaciones	0.00	0.00			
Convenios	0.00	0.00			
Otras Aplicaciones de Operación	0.00	0.00			
<b>Flujos Netos de Efectivo por Actividades de Operación</b>	<b>-88,813,736.28</b>	<b>306,926,384.52</b>	<b>Incremento/Disminución Neta en el Efectivo y Equivalentes al Efectivo</b>	<b>1,052,602.66</b>	<b>38,012,845.87</b>
			<b>Efectivo y Equivalentes al Efectivo al inicio del Ejercicio</b>	<b>41,498,223.29</b>	<b>3,485,377.42</b>
			<b>Efectivo y Equivalentes al Efectivo al final del Ejercicio</b>	<b>42,550,825.95</b>	<b>41,498,223.29</b>

Bajo protesta de decir verdad declaramos que los Estados Financieros y sus Notas son razonablemente correctos y responsabilidad del emisor

*Ma. Del Carmen Ponce de León y Grajales*

Ma. Del Carmen Ponce de León y Grajales  
Jefa Departamento de Contabilidad

*Alejandrina Rojas Aguilar*

Alejandrina Rojas Aguilar  
Subdirectora General de Finanzas y Administración

*Miguel Ángel García Martínez*

Miguel Ángel García Martínez  
Director General

INSTITUTO DE SEGURIDAD Y SERVICIOS SOCIALES DE LOS TRABAJADORES AL SERVICIO DE LOS PODERES DEL ESTADO DE PUEBLA

Estado de Variación en la Hacienda Pública

Del 1 de Enero al 31 de Enero de 2021

(pesos)



Concepto	Hacienda Pública/Patrimonio Contribuido	Hacienda Pública/Patrimonio Generado de Ejercicios Anteriores	Hacienda Pública/Patrimonio Generado del Ejercicio	Exceso o Insuficiencia en la Actualización de la Hacienda Pública / Patrimonio	TOTAL
<b>HACIENDA PÚBLICA/PATRIMONIO CONTRIBUIDO NETO DE 2020</b>	<b>0.00</b>				<b>0.00</b>
Aportaciones	0.00				0.00
Donaciones de Capital	0.00				0.00
Actualización de la Hacienda Pública/Patrimonio	0.00				0.00
<b>HACIENDA PÚBLICA /PATRIMONIO GENERADO NETO DE 2020</b>		<b>-1,882,989,728.84</b>	<b>115,240,315.10</b>		<b>-1,767,749,413.74</b>
Resultados del Ejercicio (Ahorro/Desahorro)			115,240,315.10		115,240,315.10
Resultados de Ejercicios Anteriores		-880,682,402.07			-880,682,402.07
Revalúos		-1,002,307,326.77		0.00	-1,002,307,326.77
Reservas		0.00			0.00
Rectificaciones de Resultados de Ejercicios Anteriores		0.00			0.00
<b>EXCESO O INSUFICIENCIA EN LA ACTUALIZACIÓN DE LA HACIENDA PÚBLICA/ PATRIMONIO NETO DE 2020</b>				<b>0.00</b>	<b>0.00</b>
Resultado por Posición Monetaria				0.00	0.00
Resultado por Tenencia de Activos no Monetarios				0.00	0.00
<b>HACIENDA PÚBLICA / PATRIMONIO NETO FINAL DE 2020</b>	<b>0.00</b>	<b>-1,882,989,728.84</b>	<b>115,240,315.10</b>	<b>0.00</b>	<b>-1,767,749,413.74</b>
<b>CAMBIOS EN LA HACIENDA PÚBLICA/PATRIMONIO CONTRIBUIDO NETO DE 2021</b>	<b>0.00</b>				<b>0.00</b>
Aportaciones	0.00				0.00
Donaciones de Capital	0.00				0.00
Actualización de la Hacienda Pública/Patrimonio	0.00				0.00
<b>VARIACIONES DE LA HACIENDA PÚBLICA / PATRIMONIO GENERADO NETO DE 2021</b>		<b>115,240,315.10</b>	<b>-207,345,804.93</b>		<b>-92,105,489.83</b>
Resultados del Ejercicio (Ahorro/Desahorro)			-92,105,489.83		-92,105,489.83
Resultados de Ejercicios Anteriores		115,240,315.10	-115,240,315.10		0.00
Revalúos		0.00		0.00	0.00
Reservas		0.00	0.00		0.00
Rectificaciones de Resultados de Ejercicios Anteriores			0.00		0.00
<b>CAMBIOS EN EL EXCESO O INSUFICIENCIA EN LA ACTUALIZACIÓN DE LA HACIENDA PÚBLICA/ PATRIMONIO NETO DE 2021</b>				<b>0.00</b>	<b>0.00</b>
Resultado por Posición Monetaria				0.00	0.00
Resultado por Tenencia de Activos no Monetarios				0.00	0.00
<b>HACIENDA PÚBLICA / PATRIMONIO NETO FINAL DE 2021</b>	<b>0.00</b>	<b>-1,767,749,413.74</b>	<b>-92,105,489.83</b>	<b>0.00</b>	<b>-1,859,854,903.57</b>

Bajo protesta de decir verdad declaramos que los Estados Financieros y sus Notas son razonablemente correctos y responsabilidad del emisor

Ma. Del Carmen Ponce de León y Grajales  
Jefa Departamento de Contabilidad

Alejandrina Rojas Aguilar  
Subdirectora General de Finanzas y Administración

Miguel Ángel García Martínez  
Director General



Estado Analítico de Ingresos  
Del 1 de Enero al 31 de Enero de 2021  
(Pesos)

Rubro de Ingresos	Ingreso					Diferencia (6= 5 - 1)
	Estimado	Ampliaciones y Reducciones	Modificado	Devengado	Recaudado	
	(1)	(2)	(3= 1 + 2)	(4)	(5)	
Impuestos	0.00	0.00	0.00	0.00	0.00	0.00
Cuotas y Aportaciones de Seguridad Social	3,566,413,585.03	703,540.94	3,567,117,125.97	158,893,854.75	158,893,854.75	-3,407,519,730.28
Contribuciones de Mejoras	0.00	0.00	0.00	0.00	0.00	0.00
Derechos	0.00	0.00	0.00	0.00	0.00	0.00
Productos	8,640,000.00	234,355,112.79	242,995,112.79	3,457,255.84	3,457,255.84	-5,182,744.16
Aprovechamientos	86,193.00	0.00	86,193.00	0.00	0.00	-86,193.00
Ingresos por Venta de Bienes, Prestación de Servicios y Otros Ingresos	7,222,281.15	100,000,000.00	107,222,281.15	169,353.66	169,353.66	-7,052,927.49
Participaciones, Aportaciones, Convenios, Incentivos Derivados de la Colaboración Fiscal y Fondos Distintos de Aportaciones	5,496,000.00	0.00	5,496,000.00	0.00	0.00	-5,496,000.00
Transferencias, Asignaciones, Subsidios y Subvenciones, y Pensiones y Jubilaciones	0.00	0.00	0.00	0.00	0.00	0.00
Ingresos Derivados de Financiamientos	0.00	0.00	0.00	0.00	0.00	0.00
<b>Total</b>	<b>3,587,858,059.18</b>	<b>335,058,653.73</b>	<b>3,922,916,712.91</b>	<b>162,520,464.25</b>	<b>162,520,464.25</b>	<b>-3,425,337,594.93</b>
				<b>Ingresos excedentes*</b>		<b>-3,425,337,594.93</b>

Estado Analítico de Ingresos Por Fuente de Financiamiento	Ingreso					Diferencia (6= 5 - 1)
	Estimado	Ampliaciones y Reducciones	Modificado	Devengado	Recaudado	
	(1)	(2)	(3= 1 + 2)	(4)	(5)	
<b>Ingresos del Poder Ejecutivo Federal o Estatal y de los Municipios</b>						
Impuestos	0.00	0.00	0.00	0.00	0.00	0.00
Cuotas y Aportaciones de Seguridad Social	0.00	0.00	0.00	0.00	0.00	0.00
Contribuciones de Mejoras	0.00	0.00	0.00	0.00	0.00	0.00
Derechos	0.00	0.00	0.00	0.00	0.00	0.00
Productos	0.00	0.00	0.00	0.00	0.00	0.00
Aprovechamientos	86,193.00	0.00	86,193.00	0.00	0.00	-86,193.00
Participaciones, Aportaciones, Convenios, Incentivos Derivados de la Colaboración Fiscal y Fondos Distintos de Aportaciones	5,496,000.00	0.00	5,496,000.00	0.00	0.00	-5,496,000.00
Transferencias, Asignaciones, Subsidios y Subvenciones, y Pensiones y Jubilaciones	0.00	0.00	0.00	0.00	0.00	0.00
			0.00			0.00
<b>Ingresos de los Entes Públicos de los Poderes Legislativo y Judicial, de los Órganos Autónomos y del Sector Paraestatal o Paramunicipal, así como de las Empresas Productivas del Estado</b>						
Cuotas y Aportaciones de Seguridad Social	3,566,413,585.03	703,540.94	3,567,117,125.97	158,893,854.75	158,893,854.75	-3,407,519,730.28
Productos	8,640,000.00	234,355,112.79	242,995,112.79	3,457,255.84	3,457,255.84	-5,182,744.16
Ingresos por Venta de Bienes, Prestación de Servicios y Otros Ingresos	7,222,281.15	100,000,000.00	107,222,281.15	169,353.66	169,353.66	-7,052,927.49
Transferencias, Asignaciones, Subsidios y Subvenciones, y Pensiones y Jubilaciones	0.00	0.00	0.00	0.00	0.00	0.00
<b>Ingresos derivados de financiamiento</b>						
Ingresos Derivados de Financiamientos	0.00	0.00	0.00	0.00	0.00	0.00
<b>Total</b>	<b>3,587,858,059.18</b>	<b>335,058,653.73</b>	<b>3,922,916,712.91</b>	<b>162,520,464.25</b>	<b>162,520,464.25</b>	<b>-3,425,337,594.93</b>
				<b>Ingresos excedentes</b>		<b>-3,425,337,594.93</b>

Bajo protesta de decir verdad declaramos que los Estados Financieros y sus Notas son razonablemente correctos y responsabilidad del emisor

*Ma. Del Carmen Ponce de León y Grajales*

Ma. Del Carmen Ponce de León y Grajales  
Jefa Departamento de Contabilidad

*Alejandra Rojas Aguilar*

Alejandra Rojas Aguilar  
Subdirectora General de Finanzas y Administración

*Miguel Ángel García Martínez*

Miguel Ángel García Martínez  
Director General

INSTITUTO DE SEGURIDAD Y SERVICIOS SOCIALES DE LOS TRABAJADORES AL SERVICIO DE LOS PODERES DEL ESTADO DE PUEBLA



Estado Analítico del Ejercicio del Presupuesto de Egresos  
 Clasificación por Objeto del Gasto (Capítulo y Concepto)  
 Del 1 de Enero al 31 de Enero de 2021  
 (Pesos)

Concepto	Egresos					
	Aprobado	Ampliaciones/ (Reducciones)	Modificado	Devengado	Pagado	Subejercicio
	1	2	3 = (1 + 2)	4	5	6 = (3 - 4)
<b>Servicios Personales</b>	<b>872,015,637.37</b>	<b>0.00</b>	<b>872,015,637.37</b>	<b>70,706,345.07</b>	<b>70,706,345.07</b>	<b>801,309,292.30</b>
Remuneraciones al Personal de Carácter Permanente	232,645,245.00	138,386.21	232,783,631.21	19,875,048.15	19,875,048.15	212,908,583.06
Remuneraciones al Personal de Carácter Transitorio	143,427,497.00	119,798.97	143,547,295.97	17,512,783.08	17,512,783.08	126,034,512.89
Remuneraciones Adicionales y Especiales	80,236,277.00	22.24	80,236,299.24	4,186,197.40	4,186,197.40	76,050,101.84
Seguridad Social	100,093,236.00	6,994.30	100,100,230.30	8,189,502.29	8,189,502.29	91,910,728.01
Otras Prestaciones Sociales y Económicas	284,891,465.27	-265,201.72	284,626,263.55	19,229,250.15	19,229,250.15	265,397,013.40
Previsiones	0.00	0.00	0.00	0.00	0.00	0.00
Pago de Estímulos a Servidores Públicos	30,721,917.10	0.00	30,721,917.10	1,713,564.00	1,713,564.00	29,008,353.10
<b>Materiales y Suministros</b>	<b>238,374,198.08</b>	<b>478,736.89</b>	<b>238,852,934.97</b>	<b>105,809.89</b>	<b>43,205.56</b>	<b>238,747,125.08</b>
Materiales de Administración, Emisión de Documentos y Artículos Oficiales	4,756,544.01	10,135.50	4,766,679.51	10,254.50	8,327.50	4,756,425.01
Alimentos y Utensilios	13,584,226.75	19,537.50	13,603,764.25	72,491.50	17,891.50	13,531,272.75
Materias Primas y Materiales de Producción y Comercialización	0.00	0.00	0.00	0.00	0.00	0.00
Materiales y Artículos de Construcción y de Reparación	1,694,120.00	746.99	1,694,866.99	746.99	746.99	1,694,120.00
Productos Químicos, Farmacéuticos y de Laboratorio	209,802,189.56	431,322.43	210,233,511.99	5,322.43	1,522.50	210,228,189.56
Combustibles, Lubricantes y Aditivos	858,000.00	9,116.19	867,116.19	9,116.19	7,690.59	858,000.00
Vestuario, Blancos, Prendas de Protección y Artículos Deportivos	5,660,525.60	556.80	5,661,082.40	556.80	0.00	5,660,525.60
Materiales y Suministros Para Seguridad	0.00	0.00	0.00	0.00	0.00	0.00
Herramientas, Refacciones y Accesorios Menores	2,018,592.16	7,321.48	2,025,913.64	7,321.48	7,026.48	2,018,592.16
<b>Servicios Generales</b>	<b>658,825,907.33</b>	<b>75,149.17</b>	<b>658,901,056.50</b>	<b>2,797,372.57</b>	<b>1,783,014.78</b>	<b>656,103,683.93</b>
Servicios Básicos	16,198,067.43	7,519.50	16,205,586.93	854,551.29	171,619.13	15,351,035.64
Servicios de Arrendamiento	21,793,796.05	2,200.00	21,795,996.05	2,200.00	2,200.00	21,793,796.05
Servicios Profesionales, Científicos, Técnicos y Otros Servicios	539,246,887.94	0.00	539,246,887.94	840.00	0.00	539,246,047.94
Servicios Financieros, Bancarios y Comerciales	8,365,919.92	139.20	8,366,059.12	132,420.85	81,575.27	8,233,638.27
Servicios de Instalación, Reparación, Mantenimiento y Conservación	44,581,653.99	34,769.50	44,616,423.49	291,059.55	13,419.50	44,325,363.94
Servicios de Comunicación Social y Publicidad	0.00	0.00	0.00	0.00	0.00	0.00
Servicios de Traslado y Viáticos	5,000,000.00	27,581.98	5,027,581.98	23,204.19	21,104.19	5,004,377.79
Servicios Oficiales	2,058,000.00	98.99	2,058,098.99	98.99	98.99	2,058,000.00
Otros Servicios Generales	21,581,582.00	2,840.00	21,584,422.00	1,492,997.70	1,492,997.70	20,091,424.30
<b>Transferencias, Asignaciones, Subsidios y Otras Ayudas</b>	<b>1,813,930,462.40</b>	<b>169,901,320.65</b>	<b>1,983,831,783.05</b>	<b>178,801,635.12</b>	<b>178,801,635.12</b>	<b>1,805,030,147.93</b>
Transferencias Internas y Asignaciones al Sector Público	0.00	0.00	0.00	0.00	0.00	0.00
Transferencias al Resto del Sector Público	0.00	0.00	0.00	0.00	0.00	0.00
Subsidios y Subvenciones	0.00	0.00	0.00	0.00	0.00	0.00
Ayudas Sociales	0.00	0.00	0.00	0.00	0.00	0.00
Pensiones y Jubilaciones	1,642,505,698.90	69,096,131.08	1,711,601,829.98	178,787,636.70	178,787,636.70	1,532,814,193.28
Transferencias a Fideicomisos, Mandatos y Otros Análogos	171,424,763.50	791,191.15	172,215,954.65	0.00	0.00	172,215,954.65
Transferencias a la Seguridad Social	0.00	100,013,998.42	100,013,998.42	13,998.42	13,998.42	100,000,000.00
Donativos	0.00	0.00	0.00	0.00	0.00	0.00
Transferencias al Exterior	0.00	0.00	0.00	0.00	0.00	0.00
<b>Bienes Muebles, Inmuebles e Intangibles</b>	<b>4,711,854.00</b>	<b>31,562,178.52</b>	<b>36,274,032.52</b>	<b>0.00</b>	<b>0.00</b>	<b>36,274,032.52</b>
Mobiliario y Equipo de Administración	44,944.00	3,854,685.02	3,899,629.02	0.00	0.00	3,899,629.02
Mobiliario y Equipo Educativo y Recreativo	0.00	0.00	0.00	0.00	0.00	0.00
Equipo e Instrumental Médico y de Laboratorio	3,750,510.00	27,707,493.50	31,458,003.50	0.00	0.00	31,458,003.50
Vehículos y Equipo de Transporte	0.00	0.00	0.00	0.00	0.00	0.00
Equipo de Defensa y Seguridad	0.00	0.00	0.00	0.00	0.00	0.00
Maquinaria, Otros Equipos y Herramientas	916,400.00	0.00	916,400.00	0.00	0.00	916,400.00
Activos Biológicos	0.00	0.00	0.00	0.00	0.00	0.00
Bienes Inmuebles	0.00	0.00	0.00	0.00	0.00	0.00
Activos Intangibles	0.00	0.00	0.00	0.00	0.00	0.00
<b>Inversión Pública</b>	<b>0.00</b>	<b>0.00</b>	<b>0.00</b>	<b>0.00</b>	<b>0.00</b>	<b>0.00</b>
Obra Pública en Bienes de Dominio Público	0.00	0.00	0.00	0.00	0.00	0.00
Obra Pública en Bienes Propios	0.00	0.00	0.00	0.00	0.00	0.00

AD

4.



Concepto	Egresos					Subejercicio 6 = ( 3 - 4 )
	Aprobado	Ampliaciones/ (Reducciones)	Modificado	Devengado	Pagado	
	1	2	3 = ( 1 + 2 )	4	5	
Proyectos Productivos y Acciones de Fomento	0.00	0.00	0.00	0.00	0.00	0.00
<b>Inversiones Financieras y Otras Provisiones</b>	<b>0.00</b>	<b>133,041,268.50</b>	<b>133,041,268.50</b>	<b>0.00</b>	<b>0.00</b>	<b>133,041,268.50</b>
Inversiones Para el Fomento de Actividades Productivas	0.00	0.00	0.00	0.00	0.00	0.00
Acciones y Participaciones de Capital	0.00	0.00	0.00	0.00	0.00	0.00
Compra de Títulos y Valores	0.00	0.00	0.00	0.00	0.00	0.00
Concesión de Préstamos	0.00	0.00	0.00	0.00	0.00	0.00
Inversiones en Fideicomisos, Mandatos y Otros Análogos	0.00	0.00	0.00	0.00	0.00	0.00
Otras Inversiones Financieras	0.00	0.00	0.00	0.00	0.00	0.00
Provisiones para Contingencias y Otras Erogaciones Especiales	0.00	133,041,268.50	133,041,268.50	0.00	0.00	133,041,268.50
<b>Participaciones y Aportaciones</b>	<b>0.00</b>	<b>0.00</b>	<b>0.00</b>	<b>0.00</b>	<b>0.00</b>	<b>0.00</b>
Participaciones	0.00	0.00	0.00	0.00	0.00	0.00
Aportaciones	0.00	0.00	0.00	0.00	0.00	0.00
Convenios	0.00	0.00	0.00	0.00	0.00	0.00
<b>Deuda Pública</b>	<b>0.00</b>	<b>0.00</b>	<b>0.00</b>	<b>0.00</b>	<b>0.00</b>	<b>0.00</b>
Amortización de la Deuda Pública	0.00	0.00	0.00	0.00	0.00	0.00
Intereses de la Deuda Pública	0.00	0.00	0.00	0.00	0.00	0.00
Comisiones de la Deuda Pública	0.00	0.00	0.00	0.00	0.00	0.00
Gastos de la Deuda Pública	0.00	0.00	0.00	0.00	0.00	0.00
Costo por Coberturas	0.00	0.00	0.00	0.00	0.00	0.00
Apoyos Financieros	0.00	0.00	0.00	0.00	0.00	0.00
Adeudos de Ejercicios Fiscales Anteriores (Adefas)	0.00	0.00	0.00	0.00	0.00	0.00
<b>Total del Gasto</b>	<b>3,587,858,059.18</b>	<b>335,058,653.73</b>	<b>3,922,916,712.91</b>	<b>252,411,162.65</b>	<b>251,334,200.53</b>	<b>3,670,505,550.26</b>

Bajo protesta de decir verdad declaramos que los Estados Financieros y sus Notas son razonablemente correctos y responsabilidad del emisor



Ma. Del Carmen Ponce de León y Grajales  
Jefa Departamento de Contabilidad



Alejandrina Rojas Aguilar  
Subdirectora General de Finanzas y Administración

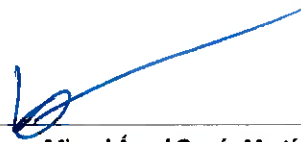

Miguel Ángel García Martínez  
Director General

INSTITUTO DE SEGURIDAD Y SERVICIOS SOCIALES DE LOS TRABAJADORES AL SERVICIO DE LOS PODERES DEL ESTADO DE PUEBLA



Estado Analítico del Ejercicio del Presupuesto de Egresos  
 Clasificación Administrativa  
 Del 1 de Enero al 31 de Enero de 2021  
 (Pesos)

Concepto	Egresos					Subejercicio 6 = ( 3 - 4 )
	Aprobado	Ampliaciones/ (Reducciones)	Modificado	Devengado	Pagado	
	1	2	3 = ( 1 + 2 )	4	5	
<b>ISSSTEP</b>	<b>3,587,858,059.18</b>	<b>335,058,653.73</b>	<b>3,922,916,712.91</b>	<b>252,411,162.65</b>	<b>251,334,200.53</b>	<b>3,670,505,550.26</b>
DIRECCION GENERAL	8,169,110.00	1,307,440.14	9,476,550.14	674,489.45	674,025.45	8,802,060.69
SUBDIRECCION GENERAL DE SERVICIOS MEDICOS	1,525,494,267.75	80,745,625.38	1,606,239,893.13	60,018,424.84	59,734,538.46	1,546,221,468.29
SUBDIRECCION GENERAL DE PRESTACIONES ECONOMICAS Y SOCIALES	1,871,787,095.33	176,142,936.96	2,047,930,032.29	182,154,946.10	182,154,482.10	1,865,775,086.19
SUBDIRECCION GENERAL DE FINANZAS Y ADMINISTRACION	158,080,780.10	75,078,264.99	233,159,045.09	7,980,148.41	7,188,000.67	225,178,896.68
COORDINACION GENERAL DE LA UNIDAD DE DESARROLLO ESTRATEGICO	18,708,431.00	1,359,610.69	20,068,041.69	1,244,195.43	1,244,195.43	18,823,846.26
UNIDAD DE ASUNTOS JURIDICOS	5,618,375.00	424,775.57	6,043,150.57	338,958.42	338,958.42	5,704,192.15
<b>Total del Gasto</b>	<b>3,587,858,059.18</b>	<b>335,058,653.73</b>	<b>3,922,916,712.91</b>	<b>252,411,162.65</b>	<b>251,334,200.53</b>	<b>3,670,505,550.26</b>

Bajo protesta de decir verdad declaramos que los Estados Financieros y sus Notas son razonablemente correctos y responsabilidad del emisor

Ma. Del Carmen Ponce de León y Grajales  
 Jefa Departamento de Contabilidad

Alejandrina Rojas Aguilar  
 Subdirectora General de Finanzas y Administración

Miguel Ángel García Martínez  
 Director General

INSTITUTO DE SEGURIDAD Y SERVICIOS SOCIALES DE LOS TRABAJADORES AL SERVICIO DE LOS PODERES DEL ESTADO DE PUEBLA



Estado Analítico del Ejercicio del Presupuesto de Egresos  
 Clasificación Económica (por Tipo de Gasto)  
 Del 1 de Enero al 31 de Enero de 2021  
 (Pesos)

Concepto	Egresos					Subejercicio 6 = ( 3 - 4 )
	Aprobado	Ampliaciones/ (Reducciones)	Modificado	Devengado	Pagado	
	1	2	3 = ( 1 + 2 )	4	5	
Gasto Corriente	1,940,840,506.28	134,386,345.71	2,075,026,851.99	73,609,527.53	72,532,565.41	2,001,417,324.46
Gasto de Capital	4,711,854.00	31,562,178.52	36,274,032.52	0.00	0.00	36,274,032.52
Amortización de la Deuda y Disminución de Pasivos	0.00	0.00	0.00	0.00	0.00	0.00
Pensiones y Jubilaciones	1,642,505,698.90	169,110,129.50	1,811,615,828.40	178,801,635.12	178,801,635.12	1,632,814,193.28
Participaciones	0.00	0.00	0.00	0.00	0.00	0.00
<b>Total del Gasto</b>	<b>3,587,858,059.18</b>	<b>335,058,653.73</b>	<b>3,922,916,712.91</b>	<b>252,411,162.65</b>	<b>251,334,200.53</b>	<b>3,670,505,550.26</b>

Bajo protesta de decir verdad declaramos que los Estados Financieros y sus Notas son razonablemente correctos y responsabilidad del emisor

Ma. Del Carmen Ponce de León y Grajales  
 Jefa Departamento de Contabilidad

Alejandrina Rojas Aguilar  
 Subdirectora General de Finanzas y Administración

Miguel Ángel García Martínez  
 Director General

INSTITUTO DE SEGURIDAD Y SERVICIOS SOCIALES DE LOS TRABAJADORES AL SERVICIO DE LOS PODERES DEL ESTADO DE PUEBLA



Estado Analítico del Ejercicio del Presupuesto de Egresos  
 Clasificación Funcional (Finalidad y Función)  
 Del 1 de Enero al 31 de Enero de 2021  
 (Pesos)

Concepto	Egresos					Subejercicio 6 = ( 3 - 4 )
	Aprobado	Ampliaciones/ (Reducciones)	Modificado	Devengado	Pagado	
	1	2	3 = ( 1 + 2 )	4	5	
<b>Gobierno</b>	0.00	0.00	0.00	0.00	0.00	0.00
Legislación						
Justicia						
Coordinación de la Política de Gobierno						
Relaciones Exteriores						
Asuntos Financieros y Hacendarios						
Seguridad Nacional						
Asuntos de Orden Público y de Seguridad Interior						
Otros Servicios Generales						
<b>Desarrollo Social</b>	3,587,858,059.18	335,058,653.73	3,922,916,712.91	252,411,162.65	251,334,200.53	3,670,505,550.26
Protección Ambiental						
Vivienda y Servicios a la Comunidad						
Salud	1,525,494,267.75	80,745,625.38	1,606,239,893.13	60,018,424.84	59,734,538.46	1,546,221,468.29
Recreación, Cultura y Otras Manifestaciones Sociales						
Educación						
Protección Social	1,871,787,095.33	176,142,936.96	2,047,930,032.29	182,154,946.10	182,154,482.10	1,865,775,086.19
Otros Asuntos Sociales	190,576,696.10	78,170,091.39	268,746,787.49	10,237,791.71	9,445,179.97	258,508,995.78
<b>Desarrollo Económico</b>	0.00	0.00	0.00	0.00	0.00	0.00
Asuntos Económicos, Comerciales y Laborales en General						
Agropecuaria, Silvicultura, Pesca y Caza						
Combustibles y Energía						
Minería, Manufacturas y Construcción						
Transporte						
Comunicaciones						
Turismo						
Ciencia, Tecnología e Innovación						
Otras Industrias y Otros Asuntos Económicos						
<b>Otras no Clasificadas en Funciones Anteriores</b>	0.00	0.00	0.00	0.00	0.00	0.00
Transacciones de la Deuda Pública / Costo Financiero de la Deuda						
Transferencias, Participaciones y Aportaciones entre Diferentes Niveles y Ordenes de Gobierno						
Saneamiento del Sistema Financiero						
Adeudos de Ejercicios Fiscales Anteriores						
<b>Total del Gasto</b>	<b>3,587,858,059.18</b>	<b>335,058,653.73</b>	<b>3,922,916,712.91</b>	<b>252,411,162.65</b>	<b>251,334,200.53</b>	<b>3,670,505,550.26</b>

Bajo protesta de decir verdad declaramos que los Estados Financieros y sus Notas son razonablemente correctos y responsabilidad del emisor

  
 Ma. Del Carmen Ponce de León y Grajales  
 Jefa Departamento de Contabilidad

  
 Alejandrina Rojas Aguilar  
 Subdirectora General de Finanzas y Administración

  
 Miguel Ángel García Martínez  
 Director General

INSTITUTO DE SEGURIDAD Y SERVICIOS SOCIALES DE LOS TRABAJADORES AL SERVICIO DE LOS PODERES DEL ESTADO DE PUEBLA



Gasto por Categoría Programática  
Del 1 de Enero al 31 de Enero de 2021  
(Pesos)

Concepto	Egresos					Subejercicio
	Aprobado	Ampliaciones/ (Reducciones)	Modificado	Devengado	Pagado	
	1	2	3 = (1 + 2)	4	5	
<b>Programas</b>	<b>3,587,858,059.18</b>	<b>335,058,653.73</b>	<b>3,922,916,712.91</b>	<b>252,411,162.65</b>	<b>251,334,200.53</b>	<b>3,670,505,550.26</b>
Subsidios: Sector Social y Privado o Entidades Federativas y Municipios	0.00	0.00	0.00	0.00	0.00	0.00
Sujetos a Reglas de Operación	0.00	0.00	0.00	0.00	0.00	0.00
Otros Subsidios	0.00	0.00	0.00	0.00	0.00	0.00
Desempeño de las Funciones	3,587,858,059.18	335,058,653.73	3,922,916,712.91	252,411,162.65	251,334,200.53	3,670,505,550.26
Prestación de Servicios Públicos	3,587,858,059.18	335,058,653.73	3,922,916,712.91	252,411,162.65	251,334,200.53	3,670,505,550.26
Provisión de Bienes Públicos	0.00	0.00	0.00	0.00	0.00	0.00
Planeación, seguimiento y evaluación de políticas públicas	0.00	0.00	0.00	0.00	0.00	0.00
Promoción y fomento	0.00	0.00	0.00	0.00	0.00	0.00
Regulación y supervisión	0.00	0.00	0.00	0.00	0.00	0.00
Funciones de las Fuerzas Armadas (Únicamente Gobierno Federal)	0.00	0.00	0.00	0.00	0.00	0.00
Específicos	0.00	0.00	0.00	0.00	0.00	0.00
Proyectos de Inversión	0.00	0.00	0.00	0.00	0.00	0.00
Administrativos y de Apoyo	0.00	0.00	0.00	0.00	0.00	0.00
Apoyo al proceso presupuestario y para mejorar la eficiencia institucional	0.00	0.00	0.00	0.00	0.00	0.00
Apoyo a la función pública y al mejoramiento de la gestión	0.00	0.00	0.00	0.00	0.00	0.00
Operaciones ajenas	0.00	0.00	0.00	0.00	0.00	0.00
Compromisos	0.00	0.00	0.00	0.00	0.00	0.00
Obligaciones de cumplimiento de resolución jurisdiccional	0.00	0.00	0.00	0.00	0.00	0.00
Desastres Naturales	0.00	0.00	0.00	0.00	0.00	0.00
Obligaciones	0.00	0.00	0.00	0.00	0.00	0.00
Pensiones y jubilaciones	0.00	0.00	0.00	0.00	0.00	0.00
Aportaciones a la seguridad social	0.00	0.00	0.00	0.00	0.00	0.00
Aportaciones a fondos de estabilización	0.00	0.00	0.00	0.00	0.00	0.00
Aportaciones a fondos de inversión y reestructura de pensiones	0.00	0.00	0.00	0.00	0.00	0.00
Programas de Gasto Federalizado (Gobierno Federal)	0.00	0.00	0.00	0.00	0.00	0.00
Gasto Federalizado	0.00	0.00	0.00	0.00	0.00	0.00
Participaciones a entidades federativas y municipios	0.00	0.00	0.00	0.00	0.00	0.00
Costo financiero, deuda o apoyos a deudores y ahorradores de la banca	0.00	0.00	0.00	0.00	0.00	0.00
Adeudos de ejercicios fiscales anteriores	0.00	0.00	0.00	0.00	0.00	0.00
<b>Total del Gasto</b>	<b>3,587,858,059.18</b>	<b>335,058,653.73</b>	<b>3,922,916,712.91</b>	<b>252,411,162.65</b>	<b>251,334,200.53</b>	<b>3,670,505,550.26</b>

Bajo protesta de decir verdad declaramos que los Estados Financieros y sus Notas son razonablemente correctos y responsabilidad del emisor

*Ma. Del Carmen Ponce de León y Grajales*

Ma. Del Carmen Ponce de León y Grajales  
Jefa Departamento de Contabilidad

*Alejandrina Rojas Aguilar*

Alejandrina Rojas Aguilar  
Subdirectora General de Finanzas y Administración

*Miguel Ángel García Martínez*

Miguel Ángel García Martínez  
Director General

INSTITUTO DE SEGURIDAD Y SERVICIOS SOCIALES DE LOS TRABAJADORES AL SERVICIO DE LOS PODERES DEL ESTADO DE PUEBLA



Estado Analítico de la Deuda y Otros Pasivos  
Del 1 de Enero al 31 de Enero de 2021  
(Pesos)

Denominación de las Deudas	Moneda de Contratación	Institución o País Acreedor	Saldo Inicial del Periodo	Saldo Final del Periodo
<b>DEUDA PÚBLICA</b>				
<b>Corto Plazo</b>				
<b>Deuda Interna</b>			<b>0.00</b>	<b>0.00</b>
Instituciones de Crédito	Peso	México	0.00	0.00
Títulos y Valores	Peso	México	0.00	0.00
Arrendamientos Financieros	Peso	México	0.00	0.00
<b>Deuda Externa</b>			<b>0.00</b>	<b>0.00</b>
Organismos Financieros Internacionales	Peso	México	0.00	0.00
Deuda Bilateral	Peso	México	0.00	0.00
Títulos y Valores	Peso	México	0.00	0.00
Arrendamientos Financieros	Peso	México	0.00	0.00
<b>Subtotal a Corto Plazo</b>			<b>0.00</b>	<b>0.00</b>
<b>Largo Plazo</b>				
<b>Deuda Interna</b>			<b>0.00</b>	<b>0.00</b>
Instituciones de Crédito	Peso	México	0.00	0.00
Títulos y Valores	Peso	México	0.00	0.00
Arrendamientos Financieros	Peso	México	0.00	0.00
<b>Deuda Externa</b>			<b>0.00</b>	<b>0.00</b>
Organismos Financieros Internacionales	Peso	México	0.00	0.00
Deuda Bilateral	Peso	México	0.00	0.00
Títulos y Valores	Peso	México	0.00	0.00
Arrendamientos Financieros	Peso	México	0.00	0.00
<b>Subtotal a Largo Plazo</b>			<b>0.00</b>	<b>0.00</b>
<b>Otros Pasivos</b>	Peso	México	<b>4,917,702,317.24</b>	<b>4,781,032,043.78</b>
<b>Total de Deuda y Otros Pasivos</b>			<b>4,917,702,317.24</b>	<b>4,781,032,043.78</b>

Bajo protesta de decir verdad declaramos que los Estados Financieros y sus Notas son razonablemente correctos y responsabilidad del emisor

Ma. Del Carmen Ponce de León y Grajales  
Jefa Departamento de Contabilidad

Alejandrina Rojas Aguilar  
Subdirectora General de Finanzas y Administración

Miguel Ángel García Martínez  
Director General



Intereses de la Deuda  
Del 1 de Enero al 31 de Enero de 2021  
(Pesos)

Identificación de Crédito o Instrumento	Devengado	Pagado
<b>Créditos Bancarios</b>		
<b>Total de intereses de Créditos Bancarios</b>	<b>0</b>	<b>0</b>

NO APLICA

<b>Otros Instrumentos de Deuda</b>		
<b>Total de intereses de Otros Instrumentos de Deuda</b>	<b>0</b>	<b>0</b>

<b>TOTAL</b>	<b>0</b>	<b>0</b>
--------------	----------	----------

Bajo protesta de decir verdad declaramos que los Estados Financieros y sus Notas son razonablemente correctos y responsabilidad del emisor

Ma. Del Carmen Ponce de León y Grajales  
Jefa Departamento de Contabilidad

Alejandrina Rojas Aguilar  
Subdirectora General de Finanzas y Administración

Miguel Ángel García Martínez  
Director General



**Endeudamiento Neto**  
**Del 1 de Enero al 31 de Enero de 2021**  
**(Pesos)**

Identificación de Crédito o Instrumento	Contratación/Colocación	Amortización	Endeudamiento Neto
	A	B	C = A - B
Creditos Bancarios			
			0
			0
			0
			0
			0
			0
			0
			0
			0
			0
<b>Total Créditos Bancarios</b>	<b>0</b>	<b>0</b>	<b>0</b>
Otros Instrumentos de Deuda			
			0
			0
			0
			0
			0
			0
			0
			0
			0
			0
<b>Total Otros Instrumentos de Deuda</b>	<b>0</b>	<b>0</b>	<b>0</b>
<b>TOTAL</b>	<b>0</b>	<b>0</b>	<b>0</b>

NO APLICA

Bajo protesta de decir verdad declaramos que los Estados Financieros y sus Notas son razonablemente correctos y responsabilidad del emisor

\_\_\_\_\_  
 Ma. Del Carmen Ponce de León y Grajales  
 Jefa Departamento de Contabilidad

\_\_\_\_\_  
 Alejandrina Rojas Aguilar  
 Subdirectora General de Finanzas y Administración

\_\_\_\_\_  
 Miguel Ángel García Martínez  
 Director General





**a) NOTAS DE DESGLOSE**

**I) NOTAS AL ESTADO DE SITUACIÓN FINANCIERA**

**Activo**

**Efectivo y Equivalentes**

Este rubro se integra con los recursos disponibles, depósitos de fondos de terceros y depósitos bancarios a la vista, como se muestra a continuación:

Concepto	Corto Plazo	Largo Plazo	2021	2020
<b>EFFECTIVO</b>			<b>156,000.00</b>	<b>-</b>
Fondos Revolventes	156,000.00		156,000.00	-
<b>DEPÓSITOS DE FONDOS DE TERCEROS EN GARANTÍA Y/O ADMINISTRACIÓN</b>			<b>794,983.32</b>	<b>794,983.32</b>
Instituciones o Dependencias Oficiales	761,127.00		761,127.00	761,127.00
Empresas o Personas Privadas	33,856.32		33,856.32	33,856.32
<b>BANCOS/TESORERÍA</b>			<b>41,599,842.63</b>	<b>40,703,239.97</b>
Grupo Financiero Banorte	41,599,842.63		41,599,842.63	40,703,239.97
<b>TOTAL</b>			<b>42,550,825.95</b>	<b>41,498,223.29</b>

Fondos Revolventes: Son los recursos destinados a efectuar adquisiciones de materiales, bienes y/o servicios, necesarios para la operación, que se generen en el desempeño de funciones asignadas a las diversas Unidades del Instituto, las cuales por su importancia deban ser atendidas en tiempos mínimos o inmediatos, a través de Fondos Fijos o Revolventes. El desglose, se muestra en la Balanza de Comprobación.

Depósitos de Fondos de Terceros en Garantía y/o Administración: Representa los recursos propiedad de terceros que se encuentran en poder del Instituto, en garantía del cumplimiento de obligaciones contractuales o legales para su administración.

Bancos/Tesorería: Este importe Corresponde al Recurso que otorgó la Secretaría de Planeación y Finanzas por tema de la Pandemia.

Concepto	Afectación Específica	Monto
Subsidio Issstep Cta. No. 0313329713	Cuenta Corriente Para Pago De Proveedores, Fondo 6	41,599,842.63

**Derechos a Recibir Efectivo y Equivalentes**

Los importes a favor del Instituto registrados como Derechos a Recibir Efectivo y Equivalentes se originan por los importes pendientes de cobro por Inversiones Financieras a Corto Plazo, deudores diversos, así como préstamos que se otorgan conforme a ley del ISSSTEP en sus diversas modalidades, por los cuales se espera recibir una contraprestación en un período menor o igual a 12 meses; los cuales se reconocen a su valor histórico y se detallan a continuación:

Concepto	Hasta 90 días	Hasta 180 días	Hasta 365 Días	2021	2020
<b>INVERSIONES FINANCIERAS DE CORTO PLAZO</b>				<b>588,644,744.96</b>	<b>804,468,757.13</b>
Interacciones Contrato 60725			228,513,877.95	228,513,877.95	227,545,124.61
Multiva Casa de Bolsa Cont. 3095			6,373,820.15	6,373,820.15	5,379,421.86
Ve por Mas Casa de Bolsa Cont.8403			353,757,046.86	353,757,046.86	571,544,210.66
<b>CUENTAS POR COBRAR A CORTO PLAZO</b>				<b>82,799.93</b>	<b>-</b>
Cuentas Pendientes de Aplicar			82,799.93	82,799.93	-
<b>DEUDORES DIVERSOS POR COBRAR A CORTO PLAZO</b>				<b>617,878.66</b>	<b>617,878.66</b>
Empresas y/o Personas Privadas			600,000.00	600,000.00	600,000.00
Funcionarios y Empleados			17,878.66	17,878.66	17,878.66
<b>PRÉSTAMOS OTORGADOS A CORTO PLAZO</b>				<b>88,703,340.82</b>	<b>92,357,787.17</b>
Préstamos a Corto Plazo			88,703,340.82	88,703,340.82	92,357,787.17
<b>TOTAL</b>				<b>678,048,764.37</b>	<b>897,444,422.96</b>

AS.

### Inversiones Financieras

En este rubro representa el monto de los recursos destinados a fideicomisos, mandatos y contratos análogos para el ejercicio de las funciones encomendadas.

Concepto	2021	2020
<b>FIDEICOMISOS, MANDATOS Y CONTRATOS ANÁLOGOS</b>		
Fideicomisos, Mandatos y Contratos Análogos Públicos Financieros	961,325,306.70	956,594,602.54
Fideicomiso Pensiones y Jubilaciones Inversión	902,008,258.92	898,052,608.53
Fideicomiso SAR Inversión	59,317,047.78	58,541,994.01
<b>TOTAL</b>	<b>961,325,306.70</b>	<b>956,594,602.54</b>

Fideicomiso Pensiones y Jubilaciones Inversión: Corresponde Para el Pago de Nómina de de Pensionados y Jubilados

Fideicomiso SAR Inversión: Representa el Fondo de Ahorro para El Retiro para los Trabajadores del Instituto

### Derechos a Recibir Efectivo o Equivalentes a Largo Plazo

En este rubro se consideran los importes que representan un derecho de cobro a favor del Instituto, exigibles en un plazo mayor a doce meses integrados de la siguiente manera:

Concepto	Hasta 90 días	Hasta 180 días	Hasta 365 Días	2021	2020
<b>DERECHOS A RECIBIR EFECTIVO O EQUIVALENTES A LARGO PLAZO</b>					
<b>Prestamos A Mediano Plazo</b>				<b>348,856,133.77</b>	<b>359,641,447.81</b>
Servidores Publicos			58,154,769.51		
Secretaria de Educación Publica			243,544,314.64		
I.S.S.S.T.E.P			31,914,004.47		
Pensionados y Jubilados			10,310,577.33		
Colegio De Bachilleres Del Estado De Puebla			888,204.34		
Sistema para el Desarrollo Integral de la Familia			111,779.05		
Universidad Tecnológica de Puebla			93,634.80		
Instituto Tecnológico Superior De La Sierra Norte (Zacatlan)			70,401.01		
Universidad Tecnológica de Tecamachalco			0.40		
Colegio De Estudios Cientificos Y Tecnologicos (Cecyte)			447,022.34		
Instituto Poblano De La Mujer			17,131.36		
Instituto Tecnológico Superior de Ciudad Serdán			915.12		
Instituto De Capacitacion Para El Trabajo Del Estado De Puebla			1,122.71		
Consejo de Ciencia y Tecnología del Estado de Puebla			25,197.95		
Puebla Comunicaciones			487,368.27		
Instituto Electoral Del Estado			378,871.41		
Sistema Operador de Agua Potable y Alcantarillado del _Municipio de Atlixco			23,739.12		
Universidad Politécnica de Puebla			82,167.17		
Comisión de Derechos Humanos del Estado de Puebla			59,910.42		
Auditoria Superior Del Estado De Puebla			868,382.29		
Consejo Estatal Para La Cultura Y Las Artes			996,920.26		
Servicios De Salud Del Estado De Puebla			21,493.90		
Universidad Tecnologica Bilingue Internacional Y Sustentable De Puebla			1,685.72		
Coordinacion General De Comunicacion Y Agenda Digital Puebla			356,520.08		
Tribunal De Justicia Administrativa Del Estado De Puebla			0.10		
<b>Creditos Para Adquisicion De Automoviles</b>				<b>665,390.82</b>	<b>731,242.07</b>
Secretaria de Educación Publica			660,546.26		
Pensionados y Jubilados			4,844.56		
<b>Prestamos Enganche Vivienda</b>				<b>61,838.58</b>	<b>61,838.58</b>
Servidores Publicos			1,663.11		
Secretaria de Educación Publica			3,195.10		
I.S.S.S.T.E.P			56,980.37		
<b>Préstamos Hipotecarios</b>				<b>616,568,709.55</b>	<b>618,666,164.35</b>
Servidores Publicos			102,463,222.88		2/22

*AS*

*J.*



**ISSSTEP**  
 Instituto de Seguridad y Servicios  
 Sociales de los Trabajadores al  
 Servicio de los Poderes del Estado  
 de Puebla

**INSTITUTO DE SEGURIDAD Y SERVICIOS SOCIALES DE LOS TRABAJADORES AL SERVICIO  
 DE LOS PODERES DEL ESTADO DE PUEBLA  
 NOTAS A LOS ESTADOS FINANCIEROS  
 DEL 01 DE ENERO AL 31 DE ENERO DE 2021**

Secretaria de Educación Publica	444,503,892.05		
I.S.S.S.T.E.P	23,186,094.11		
Pensionados y Jubilados	18,955,674.00		
Colegio De Bachilleres Del Estado De Puebla	3,846,197.13		
Sistema para el Desarrollo Integral de la Familia	850,996.28		
Instituto Para la Asistencia Publica del Estado de Puebla	65,686.60		
Universidad Tecnológica de Puebla	1,548,039.77		
Instituto Tecnológico Superior de la Sierra Norte de Puebla	1,800,029.06		
Universidad Tecnológica de Tecamachalco	753,675.43		
Colegio De Estudios Cientificos Y Tecnologicos (Cecyte)	2,125,692.31		
Instituto Tecnológico Superior de Ciudad Serdán	283,004.37		
Carreteras De Cuotas De Puebla	2,024.36		
Instituto Tecnológico Superior de Huauchinango	2,572,613.31		
Universidad Tecnológica de Izucar de Matamoros	710,673.79		
Puebla Comunicaciones	131,495.06		
Instituto Registral y Catastral	687,493.05		
Instituto Tecnológico Superior de Acatlán de Osorio	945,581.41		
Universidad Politécnica de Puebla	1,176,762.02		
Instituto Tecnológico Superior de Tepeaca	450,296.46		
Instituto Tecnológico de San Martín Texmelucan	426,576.91		
Instituto Tecnológico Superior de Tepexi de Rodríguez	852,846.21		
Comisión de Derechos Humanos del Estado de Puebla	838,514.19		
Auditoria Superior Del Estado De Puebla	902,232.39		
Consejo Estatal Para La Cultura Y Las Artes	940,011.64		
Instituto Tecnológico Superior de Venustiano Carranza	809,421.36		
Servicios De Salud Del Estado De Puebla	4,738,591.17		
Coordinacion General De Comunicacion Y Agenda Digital Puebla	1,372.23		
<b>TOTAL</b>	<b>966,152,072.72</b>	<b>966,152,072.72</b>	<b>979,100,692.81</b>

Dicho importe corresponde a préstamos otorgados a plazos mayores a un año, de conformidad con la legislación vigente.

**Bienes Inmuebles, Infraestructura y Construcciones en Proceso**

Este rubro representa el monto de los bienes inmuebles, así como los gastos derivados de actos de su adquisición y adjudicación y los que se generen por estudios de reinversión, cuando se realicen por causas de interés público.

Esta cantidad se encuentra conciliada con el inventario correspondiente y se integra de la siguiente manera:

Concepto	2021	2020
<b>TERRENOS</b>	<b>2,825,000.00</b>	<b>2,825,000.00</b>
Prédio Rústico (18 Oriente)	2,825,000.00	2,825,000.00
<b>EDIFICIOS NO HABITACIONALES</b>	<b>338,327,685.54</b>	<b>338,327,685.54</b>
Complejo Hospitalario ( San Baltazar Campeche)	211,217,286.27	211,217,286.27
Clínica 1 (24 Norte 802)	13,856,382.94	13,856,382.94
Clínica 2 (El Cerrito)	13,595,981.40	13,595,981.40
Bod P/ Archivo En Desuso (Privada Sinaloa)	4,299,773.20	4,299,773.20
Centro De B Soc Y Cult.,	16,965,488.16	16,965,488.16
Bodega Para Archivo En Desuso (23 Sur)	4,330,792.91	4,330,792.91
Almacén De Ins Méd Y Desechables(Terreno Col. Azcárate)	10,932,000.00	10,932,000.00
Unidad Medico Familiar Cd. Serdán	4,257,166.43	4,257,166.43
Unidad Medico Familiar Izúcar De Matamoros	4,928,191.46	4,928,191.46
Unidad Medico Familiar De Huauchinango	6,209,041.20	6,209,041.20
Unidad Médico Familiar De Teziutlán	6,241,843.00	6,241,843.00
Unidad Medico Familiar De Tepexi De Rodríguez	5,334,220.33	5,334,220.33
Clinica Zacatlan (Barrio De Maquixtla)	9,751,688.99	9,751,688.99
Clínica Unidad Medico Familiar De Tepexi De Rodríguez	18,159,534.55	18,159,534.55
Unidad Clinica Zacatlan (Barrio De Maquixtla)	5,710,320.14	5,710,320.14
Est Inf No. 2 Y Fracc Del Área De Jgos (17 Ote Centro Cultural)	2,537,974.56	2,537,974.56
<b>TOTAL</b>	<b>341,152,685.54</b>	<b>341,152,685.54</b>

*Handwritten mark*

*Handwritten mark*

Los Bienes Inmuebles propiedad del Instituto han sido depreciados de conformidad a los Parámetros de vida útil y porcentajes de depreciación emitidos por el Consejo Nacional de Armonización Contable (CONAC) y que se explican en el rubro de Depreciaciones, Deterioro y Amortización, así mismo el método de depreciación es en Línea Recta, la Depreciación Mensual y Acumulada de Bienes Inmuebles se muestra a continuación:

Concepto	Depreciación Mensual	Depreciación Acumulada
Depreciación Acumulada de Edificios no Habitacionales.	825,146.42	134,286,433.81
<b>TOTAL</b>	<b>825,146.42</b>	<b>134,286,433.81</b>

### Bienes Muebles

El rubro de los de Bienes Muebles constituye el monto de los recursos requeridos para el desempeño de las actividades del Instituto, Integrados de la siguiente manera:

Esta cantidad se encuentra conciliada con el inventario correspondiente, y se registran a su costo de adquisición.

Concepto	2021	2020
MOBILIARIO Y EQUIPO DE ADMINISTRACIÓN	30,666,302.53	30,666,302.53
MOBILIARIO Y EQUIPO EDUCACIONAL Y RECREATIVO	2,996,328.17	2,996,328.17
EQUIPO E INSTRUMENTAL MÉDICO Y DE LABORATORIO	133,469,594.80	133,469,594.80
VEHICULOS Y EQUIPO DE TRANSPORTE	3,750,594.04	3,750,594.04
MAQUINARIA, OTROS EQUIPOS Y HERRAMIENTAS	58,782,455.74	58,782,455.74
<b>TOTAL</b>	<b>229,665,275.28</b>	<b>229,665,275.28</b>

Los Bienes Muebles propiedad del Instituto han sido depreciados de conformidad a los Parámetros de vida útil y porcentajes de depreciación emitidos por el Consejo Nacional de Armonización Contable (CONAC) y que se explican en el rubro de Depreciaciones, Deterioro y Amortización, así mismo el método de depreciación es en Línea Recta, la Depreciación Mensual y Acumulada de Bienes Muebles se muestra a continuación:

Concepto	Depreciación Mensual	Depreciación Acumulada
Depreciación Acumulada de Mobiliario y Equipo de Administración.	16788.46	30,060,032.65
Depreciación Acumulada de Mobiliario y Equipo Educativo y Recreativo.	516.94	2,981,706.56
Depreciación Acumulada de Instrumental Médico y de Laboratorio.	915471.43	92,607,691.36
Depreciación Acumulada de Equipo de Transporte.	4.00	3,750,581.04
Depreciación Acumulada de Maquinaria, otros Equipos y Herramientas.	456864.18	35,224,179.23
<b>TOTAL</b>	<b>1,389,645.01</b>	<b>164,624,190.84</b>

### Activos Intangibles

Representa el monto de derechos por el uso de activos de propiedad industrial, comercial, intelectual y otros, y se compone de la siguiente manera:

Concepto	2021	2020
LICENCIAS	1,192,834.30	1,192,834.30
<b>TOTAL</b>	<b>1,192,834.30</b>	<b>1,192,834.30</b>

Este saldo incluye la adquisición de licencias de los programas que utiliza el Instituto para el desempeño de sus actividades , evitando con esta acción incurrir en alguna irregularidad e infracción de las leyes en la materia.

*PA*

*J.*

**Depreciación, Deterioro y amortización acumulada**

Se realizó el cálculo de la depreciación correspondiente al mes actual, las cifras reportadas por el área de Servicios Generales, fueron debidamente analizadas y validadas por el área de Contabilidad, dando certeza a los registros contables, las cifras acumuladas que se reportan, reflejan la situación actual derivada de las aplicaciones de los porcentajes de depreciación y vida útil como a continuación se muestra :

**Depreciación Acumulada:**

Concepto	2021	2020
Depreciación Acumulada de Mobiliario y Equipo de Administración.	30,060,032.65	30,043,244.19
Depreciación Acumulada de Mobiliario y Equipo Educativo y Recreativo.	2,981,706.56	2,981,189.62
Depreciación Acumulada de Instrumental Médico y de Laboratorio.	92,607,691.36	91,692,219.93
Depreciación Acumulada de Equipo de Transporte.	3,750,581.04	3,750,577.04
Depreciación Acumulada de Maquinaria, otros Equipos y Herramientas.	35,224,179.23	34,767,315.05
Depreciación Acumulada de Edificios no Habitacionales.	134,286,433.81	133,461,287.39
<b>TOTAL</b>	<b>298,910,624.65</b>	<b>296,695,833.22</b>

**Depreciación del Ejercicio**

Concepto	2021
Depreciación del Ejercicio Actual de Mobiliario y Equipo de Administración.	16,788.46
Depreciación del Ejercicio Actual de Mobiliario y Equipo Educativo y Recreativo.	516.94
Depreciación del Ejercicio Actual de Instrumental Médico y de Laboratorio.	915,471.43
Depreciación del Ejercicio Actual de Equipo de Transporte.	4.00
Depreciación del Ejercicio Actual de Maquinaria, otros Equipos y Herramientas.	456,864.18
Depreciación del Ejercicio Actual de Edificios no Habitacionales.	825,146.42
<b>TOTAL</b>	<b>2,214,791.43</b>

Los Bienes Muebles e Inmuebles propiedad del Instituto han sido depreciados de conformidad a los Parámetros de vida útil y porcentajes de depreciación emitidos por el Consejo Nacional de Armonización Contable (CONAC), de acuerdo a la siguiente tabla:

"Guía de Vida Útil Estimada y Porcentajes de Depreciación"

Cuenta	Concepto	Años de vida útil	% de depreciación anual
1.2.3	BIENES INMUEBLES, INFRAESTRUCTURA Y CONSTRUCCIONES EN PROCESO		
1.2.3.2	Viviendas	50	2
1.2.3.3	Edificios No Habitacionales	30	3.3
1.2.3.4	Infraestructura	25	4
1.2.3.9	Otros Bienes Inmuebles	20	5
1.2.4	BIENES MUEBLES		
1.2.4.1	Mobiliario y Equipo de Administración		
1.2.4.1.1	Muebles de Oficina y Estantería	10	10
1.2.4.1.2	Muebles, Excepto De Oficina Y Estantería	10	10
1.2.4.1.3	Equipo de Cómputo y de Tecnologías de la Información	3	33.3
1.2.4.1.9	Otros Mobiliarios y Equipos de Administración	10	10
1.2.4.2	Mobiliario y Equipo Educativo y Recreativo		
1.2.4.2.1	Equipos y Aparatos Audiovisuales	3	33.3
1.2.4.2.2	Aparatos Deportivos	5	20
1.2.4.2.3	Cámaras Fotográficas y de Video	3	33.3
1.2.4.2.9	Otro Mobiliario y Equipo Educativo y Recreativo	5	20
1.2.4.3	Equipo e Instrumental Médico y de Laboratorio		
1.2.4.3.1	Equipo Médico y de Laboratorio	5	20
1.2.4.3.2	Instrumental Médico y de Laboratorio	5	20
1.2.4.4	Equipo de Transporte		
1.2.4.4.1	Automóviles y Equipo Terrestre	5	20
1.2.4.4.2	Carrocerías y Remolques	5	20
1.2.4.4.3	Equipo Aeroespacial	5	20
1.2.4.4.4	Equipo Ferroviario	5	20
1.2.4.4.5	Embarcaciones	5	20

*CH.*

*J.*



**ISSSTEP**  
 Instituto de Seguridad y Servicios  
 Sociales de los Trabajadores al  
 Servicio de los Poderes del Estado  
 de Puebla

**INSTITUTO DE SEGURIDAD Y SERVICIOS SOCIALES DE LOS TRABAJADORES AL SERVICIO  
 DE LOS PODERES DEL ESTADO DE PUEBLA  
 NOTAS A LOS ESTADOS FINANCIEROS  
 DEL 01 DE ENERO AL 31 DE ENERO DE 2021**

1.2.4.4.9	Otros Equipos de Transporte	5	20
1.2.4.5	Equipo de Defensa y Seguridad <sup>1</sup>	*	*
1.2.4.6	<b>Maquinaria, Otros Equipos y Herramientas</b>		
1.2.4.6.1	Maquinaria y Equipo Agropecuario	10	10
1.2.4.6.2	Maquinaria y Equipo Industrial	10	10
1.2.4.6.3	Maquinaria y Equipo de Construcción	10	10
1.2.4.6.4	Sistemas de Aire Acondicionado, Calefacción y de Refrigeración Industrial y Comercial	10	10
1.2.4.6.5	Equipo de Comunicación y Telecomunicación	10	10
1.2.4.6.6	Equipos de Generación Eléctrica, Aparatos y Accesorios Eléctricos	10	10
1.2.4.6.7	Herramientas y Máquinas-Herramienta	10	10
1.2.4.6.9	Otros Equipos	10	10
1.2.4.8	<b>Activos Biológicos</b>		
1.2.4.8.1	Bovinos	5	20
1.2.4.8.2	Porcinos	5	20
1.2.4.8.3	Aves	5	20
1.2.4.8.4	Ovinos y Caprinos	5	20
1.2.4.8.5	Peces y Acuicultura	5	20
1.2.4.8.6	Equinos	5	20
1.2.4.8.7	Especies Menores y de Zoológico	5	20
1.2.4.8.8	Arboles y Plantas	5	20
1.2.4.8.9	Otros Activos Biológicos	5	20

1 \*De acuerdo a las características de los bienes de referencia en la presente Guía

**Pasivo**

**Cuentas por Pagar**

En este rubro se consideran los importes que representan obligaciones de pago por compra de bienes o prestación de servicios del Instituto, los cuales cuentan con una fecha de vencimiento de 90,180, menos o igual a 365 días

Concepto	90 días	180 días	365 días	2021	2020
SERVICIOS PERSONALES POR PAGAR A CORTO PLAZO	3,266,137.12			3,266,137.12	2,810,722.12
PROVEEDORES POR PAGAR A CORTO PLAZO	22,301,165.40			22,301,165.40	167,550,202.08
PARTICIPACIONES Y APORTACIONES POR PAGAR A CORTO PLAZO	7,791,999.71			7,791,999.71	-
RETENCIONES Y CONTRIBUCIONES POR PAGAR A CORTO PLAZO	28,852,209.83			28,852,209.83	33,833,396.79
DEVOLUCIONES DE LA LEY DE INGRESOS POR PAGAR A CORTO PLAZO	696,116.00			696,116.00	404,633.36
OTRAS CUENTAS POR PAGAR A CORTO PLAZO	1,430,834.41			1,430,834.41	85,000.00
<b>TOTAL</b>				<b>64,338,462.47</b>	<b>204,683,954.35</b>

*Este rubro se refiere a obligaciones factibles de pago que se encuentran respaldadas con el saldo de la cuenta de Derechos a Recibir Efectivo o Equivalentes específicamente Inversiones a Corto Plazo, contando con los Recursos Financieros para soportar esta cuenta por Pagar.*

Los servicios Personales representan las obligaciones de pago al personal del Instituto.

Los proveedores representan las obligaciones de pago por la adquisición de bienes o la prestación de servicios generales

Participaciones y Aportaciones representan las obligaciones de pago por Aportaciones de Seguridad Social

Las Retenciones y contribuciones representan principalmente el pago por impuestos Federales (ISR) y Estatales 3% Sobre Nómina

Devoluciones, representan los Derechos 5 Al Millar Ley De Ingresos

Otras cuentas por pagar representan cuentas por pagar a ISSSTEP

**Fondos y Bienes de Terceros en Garantía y/o Administración a Corto Plazo**

El Instituto custodia recursos provenientes de préstamos los cuales se concentran en la cuenta de Fondos y Bienes de Terceros en Garantía y/o Administración a Corto Plazo, que en su caso podrán ser utilizados para sufragar los créditos que no puedan ser cobrados en caso de deceso, esta cuenta se integra como a continuación se menciona:

Concepto	90 días	180 días	365 días	2021	2020
<b>FONDOS Y BIENES DE TERCEROS EN GARANTÍA Y/O ADMINISTRACION</b>					
Pendiente De Aplicar Antpo. A Proveedores			14,650,922.87	14,650,922.87	14,717,501.59
<b>TOTAL</b>				<b>14,650,922.87</b>	<b>14,717,501.59</b>

*El instituto cuenta con los Recursos Financieros para soportar esta cuenta por Pagar.*

*CP*

*J.*

### Provisiones a Corto Plazo

Este monto representa las obligaciones a cargo del Instituto, originadas por las cancelaciones de cheques no cobrados de pensiones y jubilaciones, proveedores, nómina, y estímulos económicos, así como de diferencias a favor en movimientos de bancos, se integra como a continuación se menciona:

Concepto	90 días	180 días	365 días	2021	2020
INTERNAS			2,790,889.57	2,790,889.57	2,267,210.84
<b>TOTAL</b>				<b>2,790,889.57</b>	<b>2,267,210.84</b>

*El instituto cuenta con los Recursos Financieros para soportar esta cuenta por Pagar.*

### Documentos por Pagar a Largo Plazo

Representa el monto de obligaciones a cargo del Instituto con vencimiento mayor a doce meses integrado principalmente por Aportaciones Fovissstep 5% s/Nómina y por el reconocimiento De Pasivo Pensiones y Jubilaciones.

Concepto	90 días	180 días	365 días	2021	2020
Aportaciones Fovissstep 5% s/Nómina			2,112,678,173.16	2,112,678,173.16	2,112,678,173.16
Reconocimiento De Pasivo Pens. Y Jubilaciones			1,086,348,628.25	1,086,348,628.25	1,086,348,628.25
Intereses De Prestamos Por Devengar			497,251,685.82	497,251,685.82	498,007,060.13
<b>TOTAL</b>				<b>3,696,278,487.23</b>	<b>3,697,033,861.54</b>

*El instituto cuenta con los Recursos Financieros para soportar esta cuenta por Pagar.*

### Fondos y Bienes de Terceros en Garantía y/o en Administración a Largo Plazo

El Instituto custodia recursos provenientes de préstamos a largo plazo los cuales se concentran en la cuenta de Fondos y Bienes de Terceros en Garantía y/o Administración, que en su caso podrán ser utilizados para sufragar los créditos que no puedan ser cobrados en caso de deceso, así como del fondo de fideicomisos, mandatos y contratos análogos a largo plazo, esta cuenta se integra de la siguiente manera

Concepto	90 días	180 días	365 días	2021	2020
FONDOS EN GARANTÍA A LARGO PLAZO			41,647,974.94	41,647,974.94	42,403,805.68
FONDOS DE FIDEICOMISOS, MANDATOS Y CONTRATOS ANÁLOGOS A LARGO PLAZO			961,325,306.70	961,325,306.70	956,594,602.54
Fideicomiso de Pensiones y Jubilaciones			902,008,258.92	902,008,258.92	898,052,608.53
Fideicomiso SAR			59,317,047.78	59,317,047.78	58,541,994.01
<b>TOTAL</b>				<b>1,002,973,281.64</b>	<b>998,998,408.22</b>

*El instituto cuenta con los Recursos Financieros para soportar esta cuenta por Pagar.*

OH



**II) NOTAS AL ESTADO DE ACTIVIDADES**

**Ingresos de Gestión**

Representa el importe de ingresos devengados propios conforme a ley, por cuotas y aportaciones principalmente. Así como otros ingresos por atención a pacientes no derechohabientes y productos y aprovechamientos de Tipo Corriente, mismos que se registran en cuentas de resultados a su valor nominal cuando se percibe o recibe el recurso y derivan de las actividades propias del Instituto, como se muestra a continuación:

Concepto	2020	2019
Cuotas y Aportaciones de Seguridad Social	158,893,854.75	3,550,100,272.09
Productos	3,457,255.84	38,028,405.13
Aprovechamientos	-	16,081,628.16
Ingresos por Venta de Bienes y Prestación de Servicios	82,443.92	2,805,262.96
<b>TOTAL</b>	<b>162,433,554.51</b>	<b>3,607,015,568.34</b>

**Cuotas y Aportaciones de Seguridad Social**

La mayor parte de ingresos devengados en el Instituto proviene de las Cuotas y Aportaciones de Seguridad Social, principal motor del Instituto comprendidos en la Ley del ISSSTEP.

**Productos**

Comprenden el importe de los ingresos por los rendimientos financieros generados por inversiones al periodo informado, así como por intereses devengados por los diferentes préstamos otorgados conforme a la ley de ISSSTEP.

**Aprovechamientos**

Este importe se integra principalmente por los ingresos recaudados por concepto de multas, moras y sanciones.

**Ingresos por ventas de Bienes y Prestación de Servicios**

Los ingresos registrados en este concepto se refieren principalmente a los servicios otorgados por las estancias infantiles en beneficio de los derechohabientes.

**Otros Ingresos y Beneficios Varios**

Los ingresos que el Instituto recibe por este concepto son los obtenidos por actividades diversas no inherentes a la operación que generan recurso tales como los que a continuación se detallan:

Concepto	2021	2020
OTROS INGRESOS (Ingresos por Otros Conceptos no Incluidos en el CRI)	-	549,239,903.71
RECUPERACIONES DIVERSAS (Corresponde a Pago Excedente de Cuotas y Aportaciones)	180.74	2,758,639.16
INGRESOS POR EXPEDICIÓN DE CERTIFICACIÓN (Ingresos recibidos por Formato de hoja especial para certificación de trámites)	-	7,392.00
INGRESOS POR DUPLICADO CREDENCIALES VIGENCIA DER. (Reposiciones de Credenciales de Afiliación de los Derechohabientes)	-	165,176.00
INGRESOS POR EL ESTACIONAMIENTO ADJUNTO AL HOSP. DE ESPECIALIDADES (Ingresos por el Uso del Estacionamiento)	85,555.00	853,590.00
REPOSICIÓN GAFETES DE IDENTIFICACIÓN (reposición de Gafetes de identificación de los Trabajadores Activos)	-	748.00
INGRESOS POR ACCESO A LA INFORMACION PUBLICA DEL EDO. (Solicitudes de Información Tramitadas por la Unidad de Transparencia)	1,174.00	2,726.00
BONIFICACION	-	3,652.49
<b>TOTAL</b>	<b>86,909.74</b>	<b>553,031,827.36</b>

El importe de Otros Ingresos refiere al ingreso por Moras y Sanciones a Proveedores.

*CP.*

*J.*





### Gastos y Otras Pérdidas

#### Gastos de Funcionamiento

Se integra por las cuentas de Servicios Personales, Materiales y Suministros y Servicios Generales, necesarios para el adecuado funcionamiento de las unidades administrativas del Instituto, las cuales se detallan en el siguiente cuadro:

Concepto	2021	2020
Servicios Personales	70,706,345.07	827,134,281.35
Materiales y Suministros	105,809.89	299,919,572.25
Servicios Generales	2,797,372.57	647,158,008.17
<b>TOTAL</b>	<b>73,609,527.53</b>	<b>1,774,211,861.77</b>

#### Servicios Personales

Corresponde al gasto por las remuneraciones al personal de carácter permanente y eventual al servicio del instituto y las obligaciones que se generan como son las aportaciones conforme a la ley del ISSSTEP.

Concepto	2021	2020
REMUNERACIONES AL PERSONAL DE CARÁCTER PERMANENTE	19,875,048.15	232,365,080.94
REMUNERACIONES AL PERSONAL DE CARÁCTER TRANSITORIO	17,512,783.08	140,488,201.55
REMUNERACIONES ADICIONALES Y ESPECIALES	4,186,197.40	73,161,769.63
SEGURIDAD SOCIAL	8,189,502.29	90,317,327.72
OTRAS PRESTACIONES SOCIALES Y ECONÓMICAS	19,229,250.15	262,523,757.39
PAGO DE ESTÍMULOS A SERVIDORES PÚBLICOS	1,713,564.00	28,278,144.12
<b>TOTAL</b>	<b>70,706,345.07</b>	<b>827,134,281.35</b>

#### Materiales y Suministros

Corresponde al gasto por los insumos requeridos para el otorgamiento de bienes a los derechohabientes, así como para el desempeño de las funciones administrativas.

Concepto	2021	2020
MATERIALES DE ADMINISTRACIÓN, EMISIÓN DE DOCUMENTOS Y ARTÍCULOS OFICIALES	10,254.50	7,732,765.48
ALIMENTOS Y UTENSILIOS	72,491.50	11,690,511.59
MATERIALES Y ARTÍCULOS DE CONSTRUCCIÓN Y DE REPARACIÓN	746.99	2,212,752.15
PRODUCTOS QUÍMICOS, FARMACÉUTICOS Y DE LABORATORIO	5,322.43	271,695,327.87
COMBUSTIBLES, LUBRICANTES Y ADITIVOS	9,116.19	763,834.97
VESTUARIO, BLANCOS, PRENDAS DE PROTECCIÓN Y ARTÍCULOS DEPORTIVOS	556.80	1,330,716.28
HERRAMIENTAS, REFACCIONES Y ACCESORIOS MENORES	7,321.48	4,493,663.91
<b>TOTAL</b>	<b>105,809.89</b>	<b>299,919,572.25</b>

#### Servicios Generales

Corresponde al importe por el gasto generado por los servicios contratados para el funcionamiento del instituto para el otorgamiento de servicios a los derechohabientes, así como para las funciones en la operación del Instituto.

Concepto	2021	2020
SERVICIOS BÁSICOS	854,551.29	14,127,812.66
SERVICIOS DE ARRENDAMIENTO	2,200.00	28,932,842.04
SERVICIOS PROFESIONALES, CIENTÍFICOS Y TÉCNICOS Y OTROS SERVICIOS	840.00	545,842,339.50
SERVICIOS FINANCIEROS, BANCARIOS Y COMERCIALES	132,420.85	5,247,128.70
SERVICIOS DE INSTALACIÓN, REPARACIÓN, MANTENIMIENTO Y CONSERVACIÓN	291,059.55	31,694,049.52
SERVICIOS DE COMUNICACIÓN SOCIAL Y PUBLICIDAD	-	-
SERVICIOS DE TRASLADO Y VIÁTICOS	23,204.19	4,774,685.62
SERVICIOS OFICIALES	98.99	197,643.56
OTROS SERVICIOS GENERALES	1,492,997.70	16,341,506.57
<b>TOTAL</b>	<b>2,797,372.57</b>	<b>647,158,008.17</b>

24.

*[Handwritten signature]*



**ISSSTEP**  
Instituto de Seguridad y Servicios  
Sociales de los Trabajadores al  
Servicio de los Poderes del Estado  
de Puebla

**INSTITUTO DE SEGURIDAD Y SERVICIOS SOCIALES DE LOS TRABAJADORES AL SERVICIO  
DE LOS PODERES DEL ESTADO DE PUEBLA  
NOTAS A LOS ESTADOS FINANCIEROS  
DEL 01 DE ENERO AL 31 DE ENERO DE 2021**

**Transferencias, Asignaciones, Subsidios y Otras Ayudas**

Corresponde el gasto por el pago de nómina de pensiones y jubilaciones que conforme a ley, así como las transferencias realizadas al fideicomiso de pensiones y jubilaciones. Además de pagos de marcha y estímulos a los trabajadores del gobierno del estado.

Concepto	2021	2020
PENSIONES Y JUBILACIONES	178,787,636.70	2,355,083,942.27
TRANSFERENCIAS A LA SEGURIDAD SOCIAL	13,998.42	899,669.98
<b>TOTAL</b>	<b>178,801,635.12</b>	<b>2,355,983,612.25</b>

El gasto generado por Pensiones y Jubilados representan en lo individual el 17.52% y 52.69% respectivamente del total de los gastos, Además debido a la vida de la creación del Instituto los tiempos para la jubilación de los trabajadores se esta incrementando mensualmente.

La nómina de Pensionados y Jubilados correspondiente al mes de Enero, causaron alta 76 Pensionados lo cual representó un importe de \$ 11,505,824.37 , por pago de pensión acumulada.

**Otros gastos y Pérdidas Extraordinarias**

Las erogaciones realizadas por Instituto para su operación , no incluidos en las cuentas anteriores, se registran como Otros Gastos y Pérdidas Extraordinarias , los cuales se integran por las Estimaciones, Depreciaciones, Deterioros, Obsolescencia y Amortizaciones.

**Detalle de Gastos y Otras Pérdidas del 01 de enero al 31 de Enero de 2021**

Cuenta	Descripción	Importe	Subtotal	% al Grupo	% Total del Gasto
5000	<b>GASTOS Y OTRAS PÉRDIDAS</b>		<b>254,625,954.08</b>		
5100	GASTOS DE FUNCIONAMIENTO		73,609,527.53		
5110	SERVICIOS PERSONALES		70,706,345.07		
5111	REMUNERACIONES AL PERSONAL DE CARÁCTER PERMANENTE	19,875,048.15		27.00	7.81
5112	REMUNERACIONES AL PERSONAL DE CARÁCTER TRANSITORIO	17,512,763.08		23.79	6.88
5113	REMUNERACIONES ADICIONALES Y ESPECIALES	4,186,197.40		5.69	1.64
5114	SEGURIDAD SOCIAL	8,189,502.29		11.13	3.22
5115	OTRAS PRESTACIONES SOCIALES Y ECONÓMICAS	19,229,250.15		26.12	7.55
5116	PAGO DE ESTÍMULOS A SERVIDORES PÚBLICOS	1,713,564.00		2.33	0.67
5120	<b>MATERIALES Y SUMINISTROS</b>		<b>105,809.89</b>		
5121	MATERIALES DE ADMINISTRACIÓN, EMISIÓN DE DOCUMENTOS Y ARTÍCULOS OFICIALES	10,254.50		0.01	0.00
5122	ALIMENTOS Y UTENSILIOS	72,491.50		0.10	0.03
5124	MATERIALES Y ARTÍCULOS DE CONSTRUCCIÓN Y DE REPARACIÓN	746.99		0.00	0.00
5125	PRODUCTOS QUÍMICOS, FARMACÉUTICOS Y DE LABORATORIO	5,322.43		0.01	0.00
5126	COMBUSTIBLES, LUBRICANTES Y ADITIVOS	9,116.19		0.01	0.00
5127	VESTUARIO, BLANCOS, PRENDAS DE PROTECCIÓN Y ARTÍCULOS DEPORTIVOS	556.80		0.00	0.00
5129	HERRAMIENTAS, REFACCIONES Y ACCESORIOS MENORES	7,321.48		0.01	0.00
5130	<b>SERVICIOS GENERALES</b>		<b>2,797,372.57</b>		
5131	SERVICIOS BÁSICOS	854,551.29		1.16	0.34
5132	SERVICIOS DE ARRENDAMIENTO	2,200.00		0.00	0.00
5133	SERVICIOS PROFESIONALES, CIENTÍFICOS Y TÉCNICOS Y OTROS SERVICIOS	840.00		0.00	0.00
5134	SERVICIOS FINANCIEROS, BANCARIOS Y COMERCIALES	132,420.85		0.18	0.05
5135	SERVICIOS DE INSTALACIÓN, REPARACIÓN, MANTENIMIENTO Y CONSERVACIÓN	291,059.55		0.40	0.11
5137	SERVICIOS DE TRASLADO Y VIÁTICOS	23,204.19		0.03	0.01
5138	SERVICIOS OFICIALES	98.99		0.00	0.00
5139	OTROS SERVICIOS GENERALES	1,492,997.70		2.03	0.59
5200	<b>TRANSFERENCIAS, ASIGNACIONES, SUBSIDIOS Y OTRAS AYUDAS</b>		<b>178,801,635.12</b>		
5250	PENSIONES Y JUBILACIONES		178,787,636.70		
5251	PENSIONES	44,621,143.45		24.96	17.52
5252	JUBILACIONES	134,166,493.25		75.04	52.69
5270	TRANSFERENCIAS A LA SEGURIDAD SOCIAL		13,998.42		
5271	TRANSFERENCIAS POR OBLIGACIONES DE LEY	13,998.42		0.01	0.01
5500	OTROS GASTOS Y PÉRDIDAS EXTRAORDINARIAS		2,214,791.43		
5510	<b>ESTIMACIONES, DEPRECIACIONES, DETERIOROS, OBSOLESCENCIA Y AMORTIZACIONES</b>		<b>2,214,791.43</b>		
5513	DEPRECIACIÓN DE BIENES INMUEBLES	825,146.42		37.26	0.32
5515	DEPRECIACIÓN DE BIENES MUEBLES	1,389,641.01		62.74	0.55
5590	OTROS GASTOS		4.00		
5599	OTROS GASTOS VARIOS	4.00		0.00	0.00
5599	OTROS GASTOS VARIOS	6,544,948.50		20.06	0.16

*OH.*

*J.*



**ISSSTEP**  
Instituto de Seguridad y Servicios  
Sociales de los Trabajadores al  
Servicio de los Poderes del Estado  
de Puebla

**INSTITUTO DE SEGURIDAD Y SERVICIOS SOCIALES DE LOS TRABAJADORES AL SERVICIO  
DE LOS PODERES DEL ESTADO DE PUEBLA  
NOTAS A LOS ESTADOS FINANCIEROS  
DEL 01 DE ENERO AL 31 DE ENERO DE 2021**

**Estimaciones, Depreciaciones, Deterioros, Obsolescencia y Amortizaciones y otros Gastos**

Corresponde al gasto por Depreciación de Bienes Inmuebles, Depreciación de Bienes Muebles, tal como se desglosa en el siguiente cuadro:

Concepto	2021	2020
DEPRECIACIÓN DE BIENES INMUEBLES	825,146.42	9,746,776.99
DEPRECIACIÓN DE BIENES MUEBLES	1,389,641.01	16,336,710.35
OTROS GASTOS	4.00	6,544,848.50
<b>TOTAL</b>	<b>2,214,791.43</b>	<b>32,628,335.84</b>

CH.



### III) NOTAS AL ESTADO DE VARIACIÓN EN LA HACIENDA PÚBLICA

#### Patrimonio

La cuenta de Patrimonio presentó los siguientes saldos:

Concepto	2021	2020
Hacienda Pública/Patrimonio Generado	-1,859,854,903.57	-1,767,749,413.74
Hacienda Pública/Patrimonio Contribuido	-	-
<b>TOTAL</b>	<b>-1,859,854,903.57</b>	<b>-1,767,749,413.74</b>

#### Patrimonio Generado

Representa la suma de los resultados de la gestión de ejercicios anteriores, incluyendo el patrimonio generado anterior a la armonización contable de el instituto, que se compone los bienes muebles e inmuebles, resultado del ejercicio corriente y los eventos identificables y cuantificables que le afectan, los principales movimientos que integraron dicho monto son los siguientes:

Concepto	2021	2020
Resultado del Ejercicio (Ahorro/Desahorro)	-92,105,489.83	115,240,315.10
Resultados de Ejercicios Anteriores	-765,442,086.97	-880,682,402.07
Revalúos	-1,002,307,326.77	-1,002,307,326.77
<b>TOTAL</b>	<b>-1,859,854,903.57</b>	<b>-1,767,749,413.74</b>

A continuación se informa sobre la procedencia de los recursos que modifican el patrimonio Generado:

#### Resultado del Ejercicio (Ahorro/Desahorro)

Al cierre del mes el Instituto presentó un Desahorro Neto del Ejercicio por la cantidad de 92 millones 105 mil 489 pesos, resultado de los ingresos devengados en el período y los gastos del mismo.

Los Ingresos y Gastos se explican en las Notas al Estado de Actividades.

#### Resultado de Ejercicios Anteriores

Esta cuenta muestra los resultados acumulados provenientes de ejercicios anteriores, y el patrimonio por incorporación de bienes muebles e inmuebles.

#### Revalúos

Representa el importe de la actualización acumulada de los bienes inmuebles, mismo que se refleja en el monto del patrimonio, así como lo reflejado en los estados financieros contables.

Concepto	2021	2020
REVALÚO DE BIENES INMUEBLES	-1,002,307,326.77	-1,002,307,326.77
<b>TOTAL</b>	<b>-1,002,307,326.77</b>	<b>-1,002,307,326.77</b>

#### Patrimonio Contribuido

El instituto no cuenta con Patrimonio Contribuido:

Concepto	2021	2020
Aportaciones	0.00	0.00
Donaciones de Capital	0.00	0.00
Actualización de la Hacienda Pública /Patrimonio	0.00	0.00
<b>TOTAL</b>	<b>0.00</b>	<b>0.00</b>

AM

J.

**IV) NOTAS AL ESTADO DE FLUJOS DE EFECTIVO**

La finalidad es proveer de información sobre los flujos de efectivo del Instituto identificando las fuentes de entradas y salidas de recursos, clasificadas por actividades de operación, de inversión y de financiamiento.

Proporciona una base para evaluar la capacidad del ente para generar efectivo y equivalentes de efectivo, así como su capacidad para utilizar los flujos derivados de ellos.

La estructura del Estado de Flujos de Efectivo incluye los rubros por actividades de:

- Operación
- Inversión
- Financiamiento

**Efectivo y Equivalentes**

Concepto	2021	2020
EFFECTIVO	156,000.00	-
Fondos Revolventes	156,000.00	-
DEPÓSITOS DE FONDOS DE TERCEROS EN GARANTÍA Y/O ADMINISTRACIÓN	794,983.32	794,983.32
Instituciones ó Dependencias Oficiales	761,127.00	761,127.00
Empresas ó Personas Privadas	33,856.32	33,856.32
BANCOS/TESORERÍA	41,599,842.63	40,703,239.97
Grupo Financiero Banorte	41,599,842.63	40,703,239.97
<b>TOTAL</b>	<b>42,550,825.95</b>	<b>41,498,223.29</b>

**Conciliación de los Flujos Netos de Efectivo por Actividades de Operación**

El Flujo Neto de Efectivo por Actividades de Operación representa el resultado de la gestión del ejercicio fiscal, es decir la diferencia entre el origen de los recursos (ingresos) y la aplicación de los mismos (gastos), los cuales se detallan en las Notas al Estado Analítico de los Ingresos Presupuestarios y Analítico de los Egresos, montos recaudados y pagados respectivamente que para el periodo, ascendió a 88 millones 813 mil 736 pesos .

Concepto	Importe
FLUJO DE LAS ACTIVIDADES DE OPERACIÓN	- 88,813,736.28
FLUJO DE LAS ACTIVIDADES DE INVERSIÓN	-
FLUJO DE LAS ACTIVIDADES DE FINANCIAMIENTO	89,866,338.94
<b>TOTAL</b>	<b>1,052,602.66</b>
INCREMENTO NETO EN EL EFECTIVO Y EQUIVALENTES AL EFECTIVO	1,052,602.66

El concepto de Incremento Neto en Efectivo y Equivalentes al Efectivo, se determina por la variación entre el saldo final menos el saldo inicial del ejercicio, de la cuenta de Efectivo y Equivalentes y se refiere a los recursos a corto plazo de gran liquidez que son fácilmente convertibles en importes determinados de efectivo, estando sujetos a un riesgo mínimo de cambio en su valor.





**V) CONCILIACION ENTRE LOS INGRESOS PRESUPUESTARIOS Y CONTABLES, ASI COMO ENTRE LOS EGRESOS**

**Conciliación entre los Ingresos Presupuestarios y Contables  
 Correspondiente del 1 de Enero al 31 de Enero de 2021  
 (Cifras en pesos)**

<b>1. Ingresos Presupuestarios</b>		<b>162,520,464.25</b>
<b>2. Más ingresos contables no presupuestarios</b>		<b>0.00</b>
2.1 Ingresos Financieros	-	
2.2 Incremento por Variación de Inventarios	-	
2.3 Disminución del exceso de estimaciones por pérdida o deterioro u obsolescencia	-	
2.4 Disminución del exceso de provisiones	-	
2.5 Otros ingresos y beneficios varios	-	
2.6 Otros ingresos contables no presupuestarios	-	
<b>3. Menos ingresos presupuestarios no contables</b>		<b>0.00</b>
3.1 Aprovechamientos Patrimoniales	-	
3.2 Ingresos derivados de financiamientos	-	
3.3 Otros Ingresos presupuestarios no contables	-	
<b>4. Ingresos Contables (4 = 1 + 2 - 3)</b>		<b>162,520,464.25</b>

**Conciliación entre los Egresos Presupuestarios y los Gastos Contables**

**Conciliación entre los Egresos Presupuestarios y los Gastos Contables  
 Correspondiente del 1 de Enero al 31 de Enero de 2021  
 (Cifras en Pesos)**

<b>1. Total de egresos (presupuestarios)</b>		<b>252,411,162.66</b>
<b>2. Menos egresos presupuestarios no contables</b>		<b>-</b>
2.1 Materias Primas y Materiales de Producción y Comercialización	-	
2.2 Materiales y Suministros	-	
2.3 Mobiliario y Equipo de Administración	-	
2.4 Mobiliario y Equipo Educativo y Recreativo	-	
2.5 Equipo e Instrumental Médico y de Laboratorio	0.00	
2.6 Vehículos y Equipo de Transporte	-	
2.7 Equipo de Defensa y Seguridad	-	
2.8 Maquinaria, Otros Equipos y Herramientas	-	
2.9 Activos Biológicos	-	
2.10 Bienes Inmuebles	-	
2.11 Activos Intangibles	-	
2.12 Obra Pública en Bienes de Dominio Público	-	
2.13 Obra Pública en Bienes Propios	-	
2.14 Acciones y Participaciones de Capital	-	
2.15 Compra de Títulos y Valores	-	
2.16 Concesión de Préstamos	-	
2.17 Inversiones en Fideicomisos, Mandatos y Otros Análogos	-	
2.18 Provisiones para Contingencias y Otras Erogaciones Especiales	-	
2.19 Amortización de la Deuda Pública	-	
2.20 Adeudos de Ejercicios Fiscales Anteriores (ADEFAS)	-	
2.21 Otros Egresos Presupuestales No Contables	-	
<b>3. Más Gasto Contables No Presupuestales</b>		<b>2,214,791.43</b>
Estimaciones, depreciaciones, deterioros, obsolescencia y amortizaciones	2,214,787.43	
Provisiones	-	
Disminución de inventarios	-	
Aumento por insuficiencia de estimaciones por pérdida o deterioro u obsolescencia	-	
Aumento por insuficiencia de provisiones	-	
Otros Gastos	4.00	
Otros Gastos Contables No Presupuestales	-	
<b>4. Total de Gasto Contable (4 = 1 - 2 + 3)</b>		<b>254,626,954.08</b>

*RA*

*4.*

**b) NOTAS DE MEMORIA (CUENTAS DE ORDEN)**

Las cuentas de orden se utilizan para registrar movimientos de valores que no afectan o modifiquen el balance del Instituto, sin embargo, su incorporación en libros es necesaria con fines de recordatorio contable, de control y en general sobre los aspectos administrativos, o bien para consignar los derechos o responsabilidades contingentes que puedan o no presentarse en el futuro.

**Cuentas de Orden Contables**

Registran eventos que, si bien no representan hechos económico-financieros que alteren el patrimonio y los resultados del Gobierno del Estado, informan sobre circunstancias contingentes o eventuales de importancia, que en determinadas condiciones, pueden producir efectos patrimoniales.

Concepto	Importe
<b>BIENES EN CONCESIONADOS O EN COMODATO</b>	<b>\$ 3,222,428,721.72</b>
<b>BIENES BAJO CONTRATO EN COMODATO</b>	
Bienes en Comodato	\$ 19,542,260.55
Cartas Compromiso Pago Deudoras	\$ 3,859,659.76
Cuentas por Cobrar Pensiones y Jubilaciones, y Fovisstep	\$ 2,112,678,173.16
Financiamiento Pensiones Y Jubilaciones	\$ 1,086,348,628.25

**Cuentas de Orden Presupuestarias**

Estas cuentas muestran las diferentes etapas de los recursos presupuestarios durante un ejercicio fiscal, de conformidad con los presupuestos aprobados de Ingresos y Egresos vigentes.

Concepto	Importe
Ley de Ingresos Estimada	\$ 3,587,858,059.18
Modificaciones a la Ley de Ingresos Estimada	\$ 335,058,653.73
Ley de Ingresos Recaudada	\$ 162,520,464.25

Concepto	Importe
Presupuesto de Egresos Aprobado	\$ 3,587,858,059.18
Presupuesto de Egresos por Ejercer	\$ 1,486,316,618.26
Modificaciones al Presupuesto de Egresos Aprobado	\$ 335,058,653.73
Presupuesto de Egresos Devengado	\$ 252,411,162.65
Presupuesto de Egresos Pagado	\$ 251,334,200.53

*Handwritten signature*

*Handwritten mark*

## **c) NOTAS DE GESTIÓN ADMINISTRATIVA**

### **1. Introducción**

De conformidad con lo que establece la Ley General de Contabilidad Gubernamental y los Lineamientos emitidos por el Consejo Nacional de Armonización Contable (CONAC) y demás disposiciones que establecen las diversas instancias que tienen injerencia en esta materia, el Instituto de Seguridad y Servicios Sociales de los Trabajadores al Servicio de los Poderes del Estado de Puebla, presenta los Estados Financieros al período y que incluyen las cifras comparativas correspondientes al 31 de diciembre de 2020.

Estos documentos expresan las transacciones y operaciones económicas realizadas por el instituto, de acuerdo a los principios y políticas contables mediante las cuales fueron elaborados los registros y la documentación financiera correspondiente.

Para una mayor exposición de la Información Financiera se incluyen diversas notas que amplían el contexto dentro del cual se generaron los datos.

El objetivo del presente documento es la revelación del contexto y de los aspectos económicos-financieros más relevantes que influyeron en las decisiones del período, y que son considerados en la elaboración de los estados financieros para la mayor comprensión de los mismos y sus particularidades.

Con el mismo fin, a continuación se presenta una breve descripción de la estructura y el contenido de la Información Financiera.

#### Información Contable

Estado de Situación Financiera, incluye información acumulativa en tres grandes rubros: activo, pasivo y patrimonio o hacienda pública.

Estado de Actividades, tiene como fin informar la variación total del patrimonio durante un periodo, proporcionando datos relevantes sobre el resultado de las transacciones que afectan o modifican el patrimonio del ente público.

Estado de Variaciones en la Hacienda Pública, el cual incluye las principales modificaciones que afectaron el rubro de la Hacienda Pública.

Estado de Cambios en la Situación Financiera, su finalidad es proveer de información sobre los orígenes y aplicaciones de los recursos del ente público.

Estado de Flujos de Efectivo, presenta los principales cambios ocurridos en la estructura de los resultados financieros del ente público, así como los recursos generados o utilizados en su operación y su reflejo final en el efectivo o inversiones.

Estado Analítico del Activo, muestra el comportamiento de los fondos, valores, derechos y bienes debidamente identificados y cuantificados en términos monetarios, que dispone el ente público para realizar sus actividades, entre el inicio y el fin del periodo.

Estado Analítico de la Deuda y Otros Pasivos, su finalidad es mostrar las obligaciones insolutas de los entes públicos, al inicio y fin de cada periodo, derivadas del endeudamiento interno y externo.

Informe sobre Pasivos Contingentes, consideran obligaciones que tienen su origen en hechos específicos e independientes del pasado que en el futuro pueden ocurrir o no.

#### Información Presupuestaria

Para complementar la información presentada, se agregaron los Estados Presupuestarios con la intención de mostrar el comportamiento de los ingresos y egresos del presupuesto..

Estado Analítico de Ingresos, muestra la distribución de los ingresos del Instituto de acuerdo con los distintos grados de desagregación que presenta el clasificador por rubro de ingresos.

Estado Analítico del Ejercicio del Presupuesto de Egresos, muestra los movimientos y la situación de cada cuenta de las distintas clasificaciones, de acuerdo con los diferentes grados de desagregación de las mismas que se requiera.

*MH.*

*J.*



## 2. Panorama Económico y Financiero

Tomando en consideración la Valuación Actuarial del Instituto, se estima que, el periodo de suficiencia del fondo de pensiones abarque hasta el año 2021. Por lo que el Instituto se ve en la necesidad de solicitar aportaciones extraordinarias para poder hacer frente a las prestaciones establecidas en la Ley del Instituto.

## 3. Autorización e Historia

El Instituto de Seguridad y Servicios Sociales de los Trabajadores al Servicio de los Poderes del Estado de Puebla se Crea Por Decreto del Honorable Congreso del Estado, publicado en el Periódico Oficial del Estado, el diecinueve de diciembre de dos mil tres, y sectorizado al Sector Salud mediante Acuerdo del Ejecutivo del Estado publicado en el mismo Órgano de difusión el cinco de noviembre de dos mil doce. Con domicilio en la Ciudad de Puebla de Zaragoza.

Tiene a su cargo, la organización y administración de las prestaciones establecidas en el régimen de seguridad social prevista en la Ley que lo crea, que garantice el derecho a la salud, la asistencia médica y el bienestar social y cultural de los trabajadores, jubilados, pensionados de las Instituciones Públicas y sus beneficiarios

## 4. Organización y Objeto Social

a) El objeto Social del Instituto de Seguridad y Servicios Sociales de los Trabajadores al Servicio de los Poderes del Estado de Puebla, (ISSSTEP) es el establecimiento de un régimen de seguridad social que garantice el derecho a la salud, la asistencia médica y el bienestar social y cultural de los trabajadores en activo, jubilados, pensionados de esta Institución Pública y sus beneficiarios.

Así como Ampliar, mejorar, modernizar el otorgamiento de las prestaciones de Seguridad Social que tiene a su cargo; y - Contribuir al mejoramiento de las condiciones económicas, sociales y culturales de los derechohabientes.

b) Principal Actividad: Prestar Servicios Médicos y Prestaciones Socioeconómicas

c) La información se presenta del ejercicio fiscal 2021

d) Es un Organismo Público Descentralizado del Gobierno del Estado de Puebla, con personalidad jurídica y patrimonio, propios.

e) Las Contribuciones Fiscales a que está obligado el Instituto por Impuestos Federales son: Retenciones por Impuesto Sobre la Renta por Salarios, Retenciones por Impuesto sobre la Renta por Asimilados a Salarios, Retenciones por Impuesto Sobre la Renta por Servicios Profesionales, Retenciones por de Impuesto Sobre la Renta por Arrendamiento de Inmuebles.

Las Contribuciones Fiscales a que está obligado el Instituto por Impuestos Estatales son: 3% de Impuesto Sobre Erogaciones por Remuneraciones al Trabajo Personal y Derechos por 5 al millar de la Ley de Ingresos.





**ISSSTEP**  
 Instituto de Seguridad y Servicios Sociales de los Trabajadores al Servicio de los Poderes del Estado de Puebla

**INSTITUTO DE SEGURIDAD Y SERVICIOS SOCIALES DE LOS TRABAJADORES AL SERVICIO DE LOS PODERES DEL ESTADO DE PUEBLA**  
**NOTAS A LOS ESTADOS FINANCIEROS**  
**DEL 01 DE ENERO AL 31 DE ENERO DE 2021**

f) La Estructura Organizacional Básica del Instituto a continuación se plasma:



**ISSSTEP**  
 Instituto de Seguridad y Servicios Sociales de los Trabajadores al Servicio de los Poderes del Estado de Puebla

**Instituto de Seguridad y Servicios Sociales de los Trabajadores al Servicio de los Poderes del Estado de Puebla (ISSSTEP)**

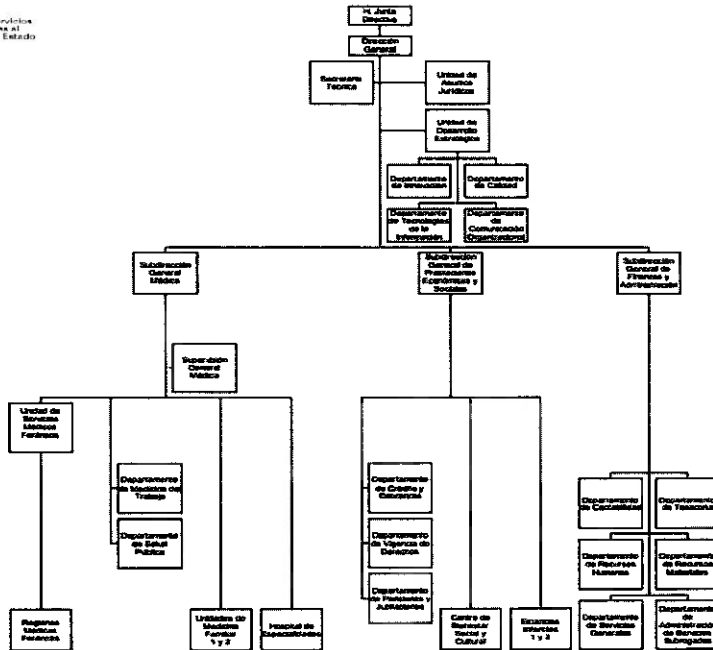

SETE TABLAS FINANZAS Y ADMINISTRATIVAS  
 No. de Páginas: 67  
 Fecha: 11/01/2021

g) El Instituto tiene Fideicomisos, mandatos y análogos de los cuales se presentan a continuación:

Concepto	Importe
Fideicomiso Pensiones y Jubilaciones Inversión	902,008,258.92
Fideicomiso SAR Inversión	59,317,047.78
<b>TOTAL</b>	<b>961,325,306.70</b>

**5. Bases de Preparación de los Estados Financieros**

Los Estados Financieros cumplen cabalmente las disposiciones establecidas por el Consejo Nacional de Armonización Contable (CONAC) y el Consejo de Armonización Contable del Estado de Puebla (CACEP), legislación estatal y conforme a lo dispuesto por el Manual de Contabilidad Gubernamental y a la Ley Federal de Presupuesto y Responsabilidad Hacendaria, para mostrar una presentación razonable de la situación financiera de la Entidad.

Los Estados de Situación Financiera y Actividades se presentan de manera acumulativa y con base en devengado, demostrando que el Instituto de Seguridad y Servicios Sociales de los Trabajadores al Servicio de los Poderes del Estado de Puebla se encuentra a la vanguardia en lo relativo a la Armonización Contable a nivel nacional.

Los Estados Financieros y las presentes Notas a los mismos, fueron elaborados de conformidad con lo establecido en el Acuerdo por el que se reforma el Capítulo VII del Manual de Contabilidad Gubernamental

La Clave Presupuestal fue elaborada respetando la Clasificación Administrativa, el Clasificador Funcional del Gasto, Clasificación Programática, Clasificador por Objeto de Gasto y tipo de Gasto y Categoría Programática.

*Handwritten signature*

*Handwritten signature*

Respetando y utilizando los Momentos Contables de los Ingresos y Egresos, Estructura del Plan de Cuentas, Clasificador por Objeto de Gasto, Clasificador por Rubro de Ingresos así como las Normas y Metodologías para la Emisión de Información Financiera y Estructura de los Estados Financieros que emitió el Consejo de Armonización Contable (CONAC).

Utilizando las principales Reglas de Registro y Valoración del Patrimonio, y adoptando los lineamientos para la elaboración del Catálogo de Bienes que permita la interrelación automática con el Clasificador por Objeto del Gasto y la Lista de Cuentas.

### Características del Sistema de Contabilidad Gubernamental (SCG)

El Sistema Automatizado de Administración y Contabilidad Gubernamental SAACG.NET desarrollado por el Instituto para el Desarrollo Técnico de las Haciendas Públicas, está implementado en el instituto, como parte de los acuerdos aprobados en el seno del Consejo de Armonización Contable para el Estado Libre y Soberano de Puebla, el cual, incluye todas las especificaciones a las que estamos obligados los Entes Públicos de conformidad con lo estipulado en la Ley General de Contabilidad Gubernamental y los documentos establecidos por el Consejo Nacional de Armonización Contable.

El sistema, registra de manera armónica, delimitada y específica las operaciones presupuestarias y contables derivadas de los registros contables y presupuestarios, Así mismo, genera estados financieros, confiables, oportunos, comprensibles, periódicos y comparables. El sistema efectúa los registros, procedimientos e informes estructurados sobre la base de principios técnicos destinados a captar, valorar, registrar, clasificar, informar e interpretar las transacciones y eventos que, derivados de la actividad económica del ISSSTEP, modifican la situación patrimonial.

### **6. Políticas de Contabilidad Significativas**

A continuación se resumen las políticas de contabilidad más significativas, las cuales han sido aplicadas consistentemente en el periodo que se presenta, a menos que se especifique lo contrario.

El Marco Conceptual de Contabilidad Gubernamental requiere el uso de ciertas estimaciones contables en la preparación de Estados Financieros. Asimismo, se requiere el ejercicio de un juicio de parte del Instituto en el proceso de definición de las políticas de contabilidad.

#### **-Actualización**

A lo largo de la Historia de este instituto, no ha utilizado ningún Método para la Actualización del Valor de los Activos, Pasivos y Hacienda Pública y/o Patrimonio.

#### **-Beneficios a empleados**

Los pagos basados en antigüedad a que puedan tener derecho los empleados en caso de retiro voluntario, separación o muerte de acuerdo a las condiciones generales de trabajo se registran como egresos en el año que se vuelven exigibles y se pagan, conforme a lo estipulado en el Contrato Colectivo de Trabajo, contempladas anualmente en el presupuesto de egresos del ejercicio

#### **-Provisiones**

El instituto deberá constituir reservas actuariales y financieras a fin de garantizar la suficiencia y capacidad económica que le permitan cumplir con las obligaciones a su cargo que esta Ley establece.

La constitución de las reservas actuariales será prioritaria sobre las financieras, con el propósito de garantizar el pago de los compromisos por concepto de pensiones, pago póstumo, del fondo de reintegro por separación y de las amortizaciones de créditos otorgados por el Instituto. Los remanentes presupuestales anuales que en su caso se presenten, se integrarán a las reservas actuariales, los cuales se sujetarán a los principios de transparencia y publicidad.

### **7. Posición en Moneda Extranjera y Protección por Riesgo Cambiario**

El instituto de Seguridad y Servicios Sociales de los Trabajadores al Servicio de los Poderes del Estado de Puebla, no cuenta con activos o recursos financieros en moneda extranjera.

### **8. Reporte Analítico del Activo**

Muestra el comportamiento de los fondos, valores, derechos y bienes debidamente identificados y cuantificados en términos monetarios, que dispone el instituto.

**INSTITUTO DE SEGURIDAD Y SERVICIOS SOCIALES DE LOS TRABAJADORES AL SERVICIO  
DE LOS PODERES DEL ESTADO DE PUEBLA  
NOTAS A LOS ESTADOS FINANCIEROS  
DEL 01 DE ENERO AL 31 DE ENERO DE 2021**

Los Bienes Muebles e Inmuebles propiedad del Instituto han sido depreciados de conformidad a los Parámetros de vida útil y porcentajes de depreciación emitidos por el Consejo Nacional de Armonización Contable (CONAC), de acuerdo a la siguiente tabla:

"Guía de Vida Útil Estimada y Porcentajes de Depreciación"

Cuenta	Concepto	Años de vida útil	% de depreciación anual
1.2.3	BIENES INMUEBLES, INFRAESTRUCTURA Y CONSTRUCCIONES EN PROCESO		
1.2.3.2	Viviendas	50	2
1.2.3.3	Edificios No Habitacionales	30	3.3
1.2.3.4	Infraestructura	25	4
1.2.3.9	Otros Bienes Inmuebles	20	5
1.2.4	BIENES MUEBLES		
1.2.4.1	Mobiliario y Equipo de Administración		
1.2.4.1.1	Muebles de Oficina y Estantería	10	10
1.2.4.1.2	Muebles, Excepto De Oficina Y Estantería	10	10
1.2.4.1.3	Equipo de Cómputo y de Tecnologías de la Información	3	33.3
1.2.4.1.9	Otros Mobiliarios y Equipos de Administración	10	10
1.2.4.2	Mobiliario y Equipo Educativo y Recreativo		
1.2.4.2.1	Equipos y Aparatos Audiovisuales	3	33.3
1.2.4.2.2	Aparatos Deportivos	5	20
1.2.4.2.3	Cámaras Fotográficas y de Video	3	33.3
1.2.4.2.9	Otro Mobiliario y Equipo Educativo y Recreativo	5	20
1.2.4.3	Equipo e Instrumental Médico y de Laboratorio		
1.2.4.3.1	Equipo Médico y de Laboratorio	5	20
1.2.4.3.2	Instrumental Médico y de Laboratorio	5	20
1.2.4.4	Equipo de Transporte		
1.2.4.4.1	Automóviles y Equipo Terrestre	5	20
1.2.4.4.2	Carrocerías y Remolques	5	20
1.2.4.4.3	Equipo Aeroespacial	5	20
1.2.4.4.4	Equipo Ferroviario	5	20
1.2.4.4.5	Embarcaciones	5	20
1.2.4.4.9	Otros Equipos de Transporte	5	20
1.2.4.5	Equipo de Defensa y Seguridad <sup>1</sup>	*	*
1.2.4.6	Maquinaria, Otros Equipos y Herramientas		
1.2.4.6.1	Maquinaria y Equipo Agropecuario	10	10
1.2.4.6.2	Maquinaria y Equipo Industrial	10	10
1.2.4.6.3	Maquinaria y Equipo de Construcción	10	10
1.2.4.6.4	Sistemas de Aire Acondicionado, Calefacción y de Refrigeración Industrial y Comercial	10	10
1.2.4.6.5	Equipo de Comunicación y Telecomunicación	10	10
1.2.4.6.6	Equipos de Generación Eléctrica, Aparatos y Accesorios Eléctricos	10	10
1.2.4.6.7	Herramientas y Máquinas-Herramienta	10	10
1.2.4.6.9	Otros Equipos	10	10
1.2.4.8	Activos Biológicos		
1.2.4.8.1	Bovinos	5	20
1.2.4.8.2	Porcinos	5	20
1.2.4.8.3	Aves	5	20
1.2.4.8.4	Ovinos y Caprinos	5	20
1.2.4.8.5	Peces y Acuicultura	5	20
1.2.4.8.6	Equinos	5	20
1.2.4.8.7	Especies Menores y de Zoológico	5	20
1.2.4.8.8	Arboles y Plantas	5	20
1.2.4.8.9	Otros Activos Biológicos	5	20



**ISSSTEP**  
 Instituto de Seguridad y Servicios  
 Sociales de los Trabajadores al  
 Servicio de los Poderes del Estado  
 de Puebla

**INSTITUTO DE SEGURIDAD Y SERVICIOS SOCIALES DE LOS TRABAJADORES AL SERVICIO  
 DE LOS PODERES DEL ESTADO DE PUEBLA  
 NOTAS A LOS ESTADOS FINANCIEROS  
 DEL 01 DE ENERO AL 31 DE ENERO DE 2021**

**9. Fideicomisos, Mandatos y Análogos**

Se presentan las cifras :

Concepto	Importe
Fideicomiso Pensiones y Jubilaciones Inversión	902,008,258.92
Fideicomiso SAR Inversión	59,317,047.78
<b>TOTAL</b>	<b>961,325,306.70</b>

**10. Reporte de la Recaudación**

Se presentan las cifras :

Fuente de Ingreso	Estimado	Devengado	Variación %
Ingresos Propios	3,587,858,059.18	162,520,464.25	-95.47

**11. Información sobre la Deuda y el Reporte Analítico del Deuda**

El Instituto de Seguridad y Servicios Sociales de los Trabajadores al Servicio de los Poderes del Estado de Puebla, no cuenta con Deuda Pública ni financiamientos.

**12. Calificaciones Otorgadas**

El Instituto de Seguridad y Servicios Sociales de los Trabajadores al Servicio de los Poderes del Estado de Puebla, no obtuvo ninguna calificación crediticia durante este período.

**13. Proceso de Mejora**

Las principales mejoras que se realizaron versan sobre la Armonización Contable, al estar a la vanguardia en el cumplimiento del proceso de armonización contable, al venir dando cumplimiento a lo establecido en las Reglas, Normas, Acuerdos, Lineamientos y demás disposiciones análogas emitidas por La Ley General de Contabilidad Gubernamental y el Consejo Nacional de Armonización Contable (CONAC).

a) Así mismo las principales políticas de control interno , están contenidas en el Reglamento del Instituto y dentro de la Ley del ISSSTEP, que complementan con lo señalado en los manuales de procedimientos

b) Medidas trimestrales de Desempeño Indicadores para Resultados Enero - Diciembre 2020

GOBIERNO DEL ESTADO DE PUEBLA													
AVANCE DE INDICADORES PARA RESULTADOS													
INSTITUTO DE SEGURIDAD Y SERVICIOS SOCIALES DE LOS TRABAJADORES AL SERVICIO DE LOS PODERES DEL ESTADO DE PUEBLA													
PERIODO: ENERO - DICIEMBRE DE 2020													
PP	Programa Presupuestario / Indicador	Indicadores para resultados				Meses				Presupuesto (Miles de Pesos)			
		Nivel	Tipo	Denominación o Medir	Unidad de Medida	Acreditada	Modificada	Alcanzada	Porcentaje de Cumplimiento	Aprobado	Modificado	Devengado	Porcentaje de Ejercicio
										Ag.	Dic.	Ag.	Dic.
1104	PRESTACIONES DE SERVICIOS MEDICOS												
	1104.1 SERVICIOS MEDICOS												
	1104.1.1 SERVICIOS MEDICOS												
	1104.1.1.1 SERVICIOS MEDICOS												
	1104.1.1.1.1 SERVICIOS MEDICOS												
1105	PRESTACIONES DE SERVICIOS SOCIALES												
	1105.1 SERVICIOS SOCIALES												
	1105.1.1 SERVICIOS SOCIALES												
	1105.1.1.1 SERVICIOS SOCIALES												
	1105.1.1.1.1 SERVICIOS SOCIALES												

04

J.

#### 14. Información por Segmentos

El Instituto de Seguridad y Servicios Sociales de los Trabajadores al Servicio de los Poderes del Estado de Puebla, no genera información por segmentos al periodo reportado.

#### 15. Eventos Posteriores al Cierre

No se registró evento económico posterior al cierre del periodo, que modifique las cifras presentadas en el mismo.

La información presentada en los Estados Financieros y aclarada en la notas a los mismos se encuentra soportada en los registros contables del Instituto de Seguridad y Servicios Sociales de los Trabajadores al Servicio de los Poderes del Estado de Puebla.

#### 16. Partes Relacionadas

No se tienen partes relacionadas que ejerzan influencia significativa sobre la toma de decisiones financieras y operativas.

" Bajo protesta de decir verdad declaramos que los Estados Financieros y sus notas, son razonablemente correctos y son responsabilidad del emisor".



Ma. Del Carmen Ponce de León y Grajales  
Jefa Departamento de Contabilidad



Alejandrina Rojas Aguilar  
Subdirectora General de Finanzas y Administración

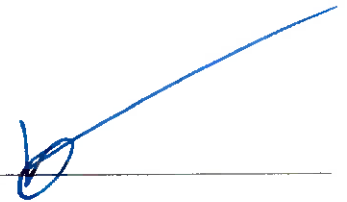

Miguel Ángel García Martínez  
Director General



**Informe de Pasivos Contingentes**  
**Del 1 de Enero al 31 de Enero de 2021**  
**(Pesos)**

En cumplimiento a lo dispuesto en los artículos 46, Fracción I, inciso d, y 52 De la Ley General de Contabilidad Gubernamental y de conformidad con lo establecido en el capítulo VII , numeral III, inciso g) del Manual de Contabilidad Gubernamental emitido por el CONAC, el Instituto de Seguridad y Servicios sociales de los Trabajadores al Servicio de los Poderes del Estado de Puebla, hace de su conocimiento lo siguiente:

Concepto	Importe
JUICIOS EN PROCESO DE RESOLUCION (D)	\$11,529,701.10
<b>TOTAL</b>	<b>\$11,529,701.10</b>

Cabe precisar, que la cuantificación del riesgo contingente señalado en el párrafo que antecede, se realiza conforme a las prestaciones, cantidades y demás elementos que son reclamados por los actores en cada una de las demandas, sin que con ello se reconozca, por parte de este Organismo, la validez ni la procedencia de lo reclamado.

Bajo protesta de decir verdad declaramos que los Estados Financieros y sus Notas son razonablemente correctos y responsabilidad del emisor

**Ma. Del Carmen Ponce de León y Grajales**  
**Jefa Departamento de Contabilidad**

**Alejandrina Rojas Aguilar**  
**Subdirectora General de Finanzas y Administración**

**Miguel Ángel García Martínez**  
**Director General**