

INSTITUTO DE SEGURIDAD Y SERVICIOS SOCIALES DE LOS TRABAJADORES AL SERVICIO DE LOS PODERES DEL ESTADO DE PUEBLA



Estado de Actividades
Del 1 de Enero al 28 de Febrero de 2022

(Pesos)

Concepto	2022	2021
INGRESOS Y OTROS BENEFICIOS		
Ingresos de la Gestión	444,627,159.83	3,721,063,379.89
Impuestos	0.00	0.00
Cuotas y Aportaciones de Seguridad Social	437,397,562.32	3,677,286,550.07
Contribuciones de Mejoras	0.00	0.00
Derechos	0.00	0.00
Productos	6,767,507.62	29,407,529.15
Aprovechamientos	0.00	11,975,969.64
Ingresos por Venta de Bienes y Prestación de Servicios	462,089.89	2,393,331.03
Participaciones, Aportaciones, Convenios, Incentivos Derivados de la Colaboración Fiscal, Fondos Distintos de	0.00	27,707,489.46
Participaciones, Aportaciones, Convenios, Incentivos Derivados de la Colaboración Fiscal, Fondos Distintos de Aportaciones, Transferencias, Asignaciones, Subsidios y Subvenciones, y Pensiones y Jubilaciones	0.00	27,707,489.46
Transferencias, Asignaciones, Subsidios y Subvenciones, y Pensiones y Jubilaciones	0.00	0.00
Otros Ingresos y Beneficios	1,849,351.64	709,616,475.97
Ingresos Financieros	0.00	0.00
Incremento por Variación de Inventarios	0.00	0.00
Disminución del Exceso de Estimaciones por Pérdida o Deterioro u Obsolescencia	0.00	0.00
Disminución del Exceso de Provisiones	0.00	0.00
Otros Ingresos y Beneficios Varios	1,849,351.64	709,616,475.97
Total de Ingresos y Otros Beneficios	446,476,511.47	4,458,387,345.32
GASTOS Y OTRAS PÉRDIDAS		
Gastos de Funcionamiento	238,880,390.58	1,936,870,366.74
Servicios Personales	162,446,908.45	931,720,033.23
Materiales y Suministros	4,013,468.44	283,976,724.63
Servicios Generales	72,420,013.69	721,173,608.88
Transferencias, Asignaciones, Subsidios y Otras Ayudas	360,702,127.77	2,631,145,601.13
Transferencias Internas y Asignaciones al Sector Público	0.00	27,707,489.46
Transferencias al Resto del Sector Público	0.00	0.00
Subsidios y Subvenciones	0.00	0.00
Ayudas Sociales	0.00	0.00
Pensionamientos y Jubilaciones	360,702,127.77	2,503,398,747.64
Transferencias a Fideicomisos, Mandatos y Contratos Análogos	0.00	0.00
Transferencias a la Seguridad Social	0.00	100,039,364.03
Donativos	0.00	0.00
Transferencias al Exterior	0.00	0.00
Participaciones y Aportaciones	0.00	0.00
Participaciones	0.00	0.00
Aportaciones	0.00	0.00
Convenios	0.00	0.00
Intereses, Comisiones y Otros Gastos de la Deuda Pública	0.00	0.00
Intereses de la Deuda Pública	0.00	0.00
Comisiones de la Deuda Pública	0.00	0.00
Gastos de la Deuda Pública	0.00	0.00
Costo por Coberturas	0.00	0.00
Apoyos Financieros	0.00	0.00
Otros Gastos y Pérdidas Extraordinarias	5,515,452.47	55,551,087.04
Estimaciones, Depreciaciones, Deterioros, Obsolescencia y Amortizaciones	5,515,452.47	26,867,218.49
Provisiones	0.00	0.00
Disminución de Inventarios	0.00	0.00
Aumento por Insuficiencia de Estimaciones por Pérdida o Deterioro y Obsolescencia	0.00	0.00
Aumento por Insuficiencia de Provisiones	0.00	0.00
Otros Gastos	0.00	28,683,868.55
Inversión Pública	0.00	0.00
Inversión Pública no Capitalizable	0.00	0.00
Total de Gastos y Otras Pérdidas	605,097,970.82	4,623,567,054.91
Resultados del Ejercicio (Ahorro/Desahorro)	-158,621,459.35	-165,179,709.59

Bajo protesta de decir verdad declaramos que los Estados Financieros y sus Notas son razonablemente correctos y responsabilidad del emisor

Ma. Del Carmen Ponce de León y Grajales
Jefa Departamento de Contabilidad

Alejandrina Rojas Aguilar
Subdirectora General de Finanzas y Administración

Miguel Ángel García Martínez
Director General

INSTITUTO DE SEGURIDAD Y SERVICIOS SOCIALES DE LOS TRABAJADORES AL SERVICIO DE LOS PODERES DEL ESTADO DE PUEBLA



Estado de Situación Financiera
Al 28 de Febrero de 2022
(Pesos)

CONCEPTO	Año		CONCEPTO	Año	
	2022	2021		2022	2021
ACTIVO			PASIVO		
<i>Activo Circulante</i>			<i>Pasivo Circulante</i>		
Efectivo y Equivalentes	1,515,620.92	1,373,175.02	Cuentas por Pagar a Corto Plazo	98,621,538.35	192,315,258.85
Derechos a Recibir Efectivo o Equivalentes	608,248,947.77	855,377,386.56	Documentos por Pagar a Corto Plazo	0.00	0.00
Derechos a Recibir Bienes o Servicios	18,571,188.12	891,876.20	Porción a Corto Plazo de la Deuda Pública a Largo Plazo	0.00	0.00
Inventarios	0.00	0.00	Títulos y Valores a Corto Plazo	0.00	0.00
Almacenes	0.00	0.00	Pasivos Diferidos a Corto Plazo	0.00	0.00
Estimación por Pérdida o Deterioro de Activos Circulantes	0.00	0.00	Fondos y Bienes de Terceros en Garantía y/o Administración a Corto Plazo	22,714,688.66	22,026,197.55
Otros Activos Circulantes	0.00	0.00	Provisiones a Corto Plazo	4,967,790.37	3,550,242.84
			Otros Pasivos a Corto Plazo	0.00	0.00
Total de Activos Circulantes	628,335,756.81	857,642,417.78	Total de Pasivos Circulantes	126,304,017.38	217,891,699.24
<i>Activo No Circulante</i>			<i>Pasivo No Circulante</i>		
Inversiones Financieras a Largo Plazo	419,793,180.94	415,902,721.29	Cuentas por Pagar a Largo Plazo	0.00	0.00
Derechos a Recibir Efectivo o Equivalentes a Largo Plazo	980,440,034.92	990,095,514.01	Documentos por Pagar a Largo Plazo	3,782,860,033.51	3,777,155,500.21
Bienes Inmuebles, Infraestructura y Construcciones en Proceso	416,999,502.97	416,999,502.97	Deuda Pública a Largo Plazo	0.00	0.00
Bienes Muebles	262,254,243.54	262,254,243.54	Pasivos Diferidos a Largo Plazo	0.00	0.00
Activos Intangibles	1,192,834.30	1,192,834.30	Fondos y Bienes de Terceros en Garantía y/o en Administración a Largo Plazo	458,642,922.11	454,725,447.08
Depreciación, Deterioro y Amortización Acumulada de Bienes	-356,912,345.73	-351,396,893.26	Provisiones a Largo Plazo	0.00	0.00
Activos Diferidos	0.00	0.00			
Estimación por Pérdida o Deterioro de Activos no Circulantes	0.00	0.00	Total de Pasivos No Circulantes	4,241,502,955.62	4,231,880,947.29
Otros Activos no Circulantes	0.00	0.00	Total del Pasivo	4,367,806,973.00	4,449,772,646.53
Total de Activos No Circulantes	1,723,787,450.94	1,735,047,922.85	HACIENDA PÚBLICA/ PATRIMONIO		
Total del Activo	2,352,103,207.75	2,592,690,340.63	<i>Hacienda Pública/Patrimonio Contribuido</i>	0.00	0.00
			Aportaciones	0.00	0.00
			Donaciones de Capital	0.00	0.00
			Actualización de la Hacienda Pública / Patrimonio	0.00	0.00
			<i>Hacienda Pública/Patrimonio Generado</i>	-2,015,703,765.25	-1,857,082,305.90
			Resultados del Ejercicio (Ahorro / Desahorro)	-158,621,459.35	-165,179,709.59
			Resultados de Ejercicios Anteriores	-930,621,796.56	-765,442,086.97
			Revalúos	-926,460,509.34	-926,460,509.34
			Reservas	0.00	0.00
			Rectificaciones de Resultados de Ejercicios Anteriores	0.00	0.00
			Exceso o Insuficiencia en la Actualización de la Hacienda Pública/Patrimonio	0.00	0.00
			Resultado por Posición Monetaria	0.00	0.00
			Resultado por Tenencia de Activos no Monetarios	0.00	0.00
			Total Hacienda Pública/ Patrimonio	-2,015,703,765.25	-1,857,082,305.90
			Total del Pasivo y Hacienda Pública / Patrimonio	2,352,103,207.75	2,592,690,340.63

Bajo protesta de decir verdad declaramos que los Estados Financieros y sus Notas son razonablemente correctos y responsabilidad del emisor

Ma. Del Carmen Ponce de León y Grajales
Jefa Departamento de Contabilidad

Alejandrina Rojas Aguilar
Subdirectora General de Finanzas y Administración

Miguel Ángel García Martínez
Director General

INSTITUTO DE SEGURIDAD Y SERVICIOS SOCIALES DE LOS TRABAJADORES AL SERVICIO DE LOS PODERES DEL ESTADO DE PUEBLA



Estado de Cambios en la Situación Financiera
Del 1 de Enero al 28 de Febrero de 2022
(Pesos)

Concepto	Origen	Aplicación	Concepto	Origen	Aplicación
ACTIVO	262,299,350.35	21,712,217.47	PASIVO	11,728,046.97	93,693,720.50
Activo Circulante	247,128,418.79	17,821,757.82	Pasivo Circulante	2,106,038.64	93,693,720.50
Efectivo y Equivalentes	0.00	142,445.90	Cuentas por Pagar a Corto Plazo	0.00	93,693,720.50
Derechos a Recibir Efectivo o Equivalentes	247,128,418.79	0.00	Documentos por Pagar a Corto Plazo	0.00	0.00
Derechos a Recibir Bienes o Servicios	0.00	17,679,311.92	Porción a Corto Plazo de la Deuda Pública a Largo Plazo	0.00	0.00
Inventarios	0.00	0.00	Títulos y Valores a Corto Plazo	0.00	0.00
Almacenes	0.00	0.00	Pasivos Diferidos a Corto Plazo	0.00	0.00
Estimación por Pérdida o Deterioro de Activos Circulantes	0.00	0.00	Fondos y Bienes de Terceros en Garantía y/o Administración a Corto Plazo	688,491.11	0.00
Otros Activos Circulantes	0.00	0.00	Provisiones a Corto Plazo	1,417,547.53	0.00
Activo No Circulante	15,170,931.56	3,890,459.65	Otros Pasivos a Corto Plazo	0.00	0.00
Inversiones Financieras a Largo Plazo	0.00	3,890,459.65	Pasivo No Circulante	9,622,008.33	0.00
Derechos a Recibir Efectivo o Equivalentes a Largo Plazo	9,655,479.09	0.00	Cuentas por Pagar a Largo Plazo	0.00	0.00
Bienes Inmuebles, Infraestructura y Construcciones en Proceso	0.00	0.00	Documentos por Pagar a Largo Plazo	5,704,533.30	0.00
Bienes Muebles	0.00	0.00	Deuda Pública a Largo Plazo	0.00	0.00
Activos Intangibles	0.00	0.00	Pasivos Diferidos a Largo Plazo	0.00	0.00
Depreciación, Deterioro y Amortización Acumulada de Bienes	5,515,452.47	0.00	Fondos y Bienes de Terceros en Garantía y/o en Administración a Largo Plazo	3,917,475.03	0.00
Activos Diferidos	0.00	0.00	Provisiones a Largo Plazo	0.00	0.00
Estimación por Pérdida o Deterioro de Activos no Circulantes	0.00	0.00	HACIENDA PÚBLICA/ PATRIMONIO	6,558,250.24	165,179,709.59
Otros Activos no Circulantes	0.00	0.00	Hacienda Pública/Patrimonio Contribuido	0.00	0.00
			Aportaciones	0.00	0.00
			Donaciones de Capital	0.00	0.00
			Actualización de la Hacienda Pública / Patrimonio	0.00	0.00
			Hacienda Pública/Patrimonio Generado	6,558,250.24	165,179,709.59
			Resultados del Ejercicio (Ahorro / Desahorro)	6,558,250.24	0.00
			Resultados de Ejercicios Anteriores	0.00	165,179,709.59
			Revalúos	0.00	0.00
			Reservas	0.00	0.00
			Rectificaciones de Resultados de Ejercicios Anteriores	0.00	0.00
			Exceso o Insuficiencia en la Actualización de la Hacienda Pública/Patrimonio	0.00	0.00
			Resultado por Posición Monetaria	0.00	0.00
			Resultado por Tenencia de Activos no Monetarios	0.00	0.00

Bajo protesta de decir verdad declaramos que los Estados Financieros y sus Notas son razonablemente correctos y responsabilidad del emisor

Ma. Del Carmen Ponce de León y Grajales
Jefa Departamento de Contabilidad

Alejandrina Rojas Aguilar
Subdirectora General de Finanzas y Administración

Miguel Ángel García Martínez
Director General



Estado Analítico del Activo
Del 1 de Enero al 28 de Febrero de 2022
(Pesos)

Concepto	Saldo Inicial 1	Cargos del Periodo 2	Abonos del Periodo 3	Saldo Final 4=(1+2-3)	Variación del Periodo (4-1)
ACTIVO					
Activo Circulante	857,642,417.78	16,556,955,793.68	16,786,262,454.65	628,335,756.81	-229,306,660.97
Efectivo y Equivalentes	1,373,175.02	1,618,896,114.29	1,618,753,668.39	1,515,620.92	142,445.90
Derechos a Recibir Efectivo o Equivalentes	855,377,366.56	14,919,031,761.39	15,166,160,180.18	608,248,947.77	-247,128,418.79
Derechos a Recibir Bienes o Servicios	891,876.20	19,027,918.00	1,348,606.08	18,571,188.12	17,679,311.92
Inventarios	0.00	0.00	0.00	0.00	0.00
Almacenes	0.00	0.00	0.00	0.00	0.00
Estimación por Pérdida o Deterioro de Activos Circulantes	0.00	0.00	0.00	0.00	0.00
Otros Activos Circulantes	0.00	0.00	0.00	0.00	0.00
Activo No Circulante	1,735,047,922.85	341,190,155.95	352,470,627.86	1,723,767,450.94	-11,280,471.91
Inversiones Financieras a Largo Plazo	415,902,721.29	312,540,062.11	308,649,602.46	419,793,180.94	3,890,459.65
Derechos a Recibir Efectivo o Equivalentes a Largo Plazo	990,095,514.01	28,650,093.84	38,305,572.93	980,440,034.92	-9,655,479.09
Bienes Inmuebles, Infraestructura y Construcciones en Proceso	416,999,502.97	0.00	0.00	416,999,502.97	0.00
Bienes Muebles	262,254,243.54	0.00	0.00	262,254,243.54	0.00
Activos Intangibles	1,192,834.30	0.00	0.00	1,192,834.30	0.00
Depreciación, Deterioro y Amortización Acumulada de Bienes	-351,396,893.26	0.00	5,515,452.47	-356,912,345.73	-5,515,452.47
Activos Diferidos	0.00	0.00	0.00	0.00	0.00
Estimación por Pérdida o Deterioro de Activos no Circulantes	0.00	0.00	0.00	0.00	0.00
Otros Activos no Circulantes	0.00	0.00	0.00	0.00	0.00
TOTAL DEL ACTIVO	2,592,690,340.63	16,898,145,949.63	17,138,733,082.51	2,352,103,207.75	-240,587,132.88

Bajo protesta de decir verdad declaramos que los Estados Financieros y sus Notas son razonablemente correctos y responsabilidad del emisor

Ma. Del Carmen Ponce de León y Grajales
Jefa Departamento de Contabilidad

Alejandrina Rojas Aguilar
Subdirectora General de Finanzas y Administración

Miguel Ángel García Martínez
Director General

INSTITUTO DE SEGURIDAD Y SERVICIOS SOCIALES DE LOS TRABAJADORES AL SERVICIO DE LOS PODERES DEL ESTADO DE PUEBLA



Estado de Flujos de Efectivo
Del 1 de Enero al 28 de Febrero de 2022
(Pesos)

Concepto	2022	2021	Concepto	2022	2021
Flujos de Efectivo de las Actividades de Operación			Flujos de Efectivo de las Actividades de Inversión		
Origen	446,476,511.47	4,458,387,345.32	Origen	0.00	0.00
Impuestos	0.00	0.00	Bienes Inmuebles, Infraestructura y Construcciones en Proceso	0.00	0.00
Cuotas y Aportaciones de Seguridad Social	437,397,562.32	3,677,286,550.07	Bienes Muebles	0.00	0.00
Contribuciones de mejoras	0.00	0.00	Otros Orígenes de Inversión	0.00	0.00
Derechos	0.00	0.00	Aplicación	0.00	31,798,525.16
Productos	6,767,507.62	29,407,529.15	Bienes Inmuebles, Infraestructura y Construcciones en Proceso	0.00	0.00
Aprovechamientos	0.00	11,975,969.64	Bienes Muebles	0.00	31,798,525.16
Ingresos por Venta de Bienes y Prestación de Servicios	2,311,441.53	712,009,807.00	Otras Aplicaciones de Inversión	0.00	0.00
Participaciones, Aportaciones, Convenios, Incentivos Derivados de la Colaboración Fiscal y Fondos Distintos de Aportaciones	0.00	27,707,489.46	Flujos Netos de Efectivo por Actividades de Inversión	0.00	-31,798,525.16
Transferencias, Asignaciones, Subsidios y Subvenciones, y Pensiones y Jubilaciones	0.00	0.00			
Otros Orígenes de Operación	0.00	0.00			
Aplicación	562,614,842.60	4,434,369,048.22	Flujo de Efectivo de las Actividades de Financiamiento		
Servicios Personales	162,446,908.45	931,720,033.23	Origen	116,280,777.03	0.00
Materiales y Suministros	4,013,468.44	250,251,341.24	Endeudamiento Neto	0.00	0.00
Servicios Generales	35,452,337.94	621,272,072.62	Interno	0.00	0.00
Transferencias Internas y Asignaciones al Sector Público	0.00	27,707,489.46	Externo	0.00	0.00
Transferencias al resto del Sector Público	0.00	0.00	Otros Orígenes de Financiamiento	116,280,777.03	0.00
Subsidios y Subvenciones	0.00	0.00	Aplicación	0.00	32,324,820.21
Ayudas Sociales	0.00	0.00	Servicios de la Deuda	0.00	0.00
Pensiones y Jubilaciones	360,702,127.77	2,503,398,747.64	Interno	0.00	0.00
Transferencias a Fideicomisos, Mandatos y Contratos Análogos	0.00	0.00	Externo	0.00	0.00
Transferencias a la Seguridad Social	0.00	100,039,364.03	Otras Aplicaciones de Financiamiento	0.00	32,324,820.21
Donativos	0.00	0.00	Flujos netos de Efectivo por Actividades de Financiamiento	116,280,777.03	-32,324,820.21
Transferencias al Exterior	0.00	0.00			
Participaciones	0.00	0.00			
Aportaciones	0.00	0.00			
Convenios	0.00	0.00			
Otras Aplicaciones de Operación	0.00	0.00			
Flujos Netos de Efectivo por Actividades de Operación	-116,138,331.13	23,998,297.10	Incremento/Disminución Neta en el Efectivo y Equivalentes al Efectivo	142,445.90	-40,125,048.27
			Efectivo y Equivalentes al Efectivo al Inicio del Ejercicio	1,373,175.02	41,498,223.29
			Efectivo y Equivalentes al Efectivo al final del Ejercicio	1,515,620.92	1,373,175.02

Bajo protesta de decir verdad declaramos que los Estados Financieros y sus Notas son razonablemente correctos y responsabilidad del emisor

Ma. Del Carmen Ponce de León y Grajales

Ma. Del Carmen Ponce de León y Grajales
Jefa Departamento de Contabilidad

Alejandrina Rojas Aguilar

Alejandrina Rojas Aguilar
Subdirectora General de Finanzas y Administración

Miguel Ángel García Martínez

Miguel Ángel García Martínez
Director General

INSTITUTO DE SEGURIDAD Y SERVICIOS SOCIALES DE LOS TRABAJADORES AL SERVICIO DE LOS PODERES DEL ESTADO DE PUEBLA



Estado de Variación en la Hacienda Pública
Del 1 de Enero al 28 de Febrero de 2022
(pesos)

Concepto	Hacienda Pública/Patrimonio Contribuido	Hacienda Pública/Patrimonio Generado de Ejercicios Anteriores	Hacienda Pública/Patrimonio Generado del Ejercicio	Exceso o Insuficiencia en la Actualización de la Hacienda Pública / Patrimonio	TOTAL
HACIENDA PÚBLICA/PATRIMONIO CONTRIBUIDO NETO DE 2021	0.00				0.00
Aportaciones	0.00				0.00
Donaciones de Capital	0.00				0.00
Actualización de la Hacienda Pública/Patrimonio	0.00				0.00
HACIENDA PÚBLICA /PATRIMONIO GENERADO NETO DE 2021		-1,691,902,596.31	-165,179,709.59		-1,857,082,306.90
Resultados del Ejercicio (Ahorro/Desahorro)			-165,179,709.59		-165,179,709.59
Resultados de Ejercicios Anteriores		-765,442,086.97			-765,442,086.97
Revalúos		-926,460,509.34		0.00	-926,460,509.34
Reservas		0.00			0.00
Rectificaciones de Resultados de Ejercicios Anteriores		0.00			0.00
EXCESO O INSUFICIENCIA EN LA ACTUALIZACIÓN DE LA HACIENDA PÚBLICA/ PATRIMONIO NETO DE 2021				0.00	0.00
Resultado por Posición Monetaria				0.00	0.00
Resultado por Tenencia de Activos no Monetarios				0.00	0.00
HACIENDA PÚBLICA / PATRIMONIO NETO FINAL DE 2021	0.00	-1,691,902,596.31	-165,179,709.59	0.00	-1,857,082,306.90
CAMBIOS EN LA HACIENDA PÚBLICA/PATRIMONIO CONTRIBUIDO NETO DE 2022	0.00				0.00
Aportaciones	0.00				0.00
Donaciones de Capital	0.00				0.00
Actualización de la Hacienda Pública/Patrimonio	0.00				0.00
VARIACIONES DE LA HACIENDA PÚBLICA / PATRIMONIO GENERADO NETO DE 2022		-165,179,709.59	6,558,250.24		-158,621,459.35
Resultados del Ejercicio (Ahorro/Desahorro)			-158,621,459.35		-158,621,459.35
Resultados de Ejercicios Anteriores		-165,179,709.59	165,179,709.59		0.00
Revalúos		0.00	0.00	0.00	0.00
Reservas		0.00	0.00		0.00
Rectificaciones de Resultados de Ejercicios Anteriores			0.00		0.00
CAMBIOS EN EL EXCESO O INSUFICIENCIA EN LA ACTUALIZACIÓN DE LA HACIENDA PÚBLICA/ PATRIMONIO NETO DE 2022				0.00	0.00
Resultado por Posición Monetaria				0.00	0.00
Resultado por Tenencia de Activos no Monetarios				0.00	0.00
HACIENDA PÚBLICA / PATRIMONIO NETO FINAL DE 2022	0.00	-1,857,082,306.90	-158,621,459.35	0.00	-2,015,703,766.25

Bajo protesta de decir verdad declaramos que los Estados Financieros y sus Notas son razonablemente correctos y responsabilidad del emisor

Ma. Del Carmen Ponce de León y Grajales

Ma. Del Carmen Ponce de León y Grajales
Jefa Departamento de Contabilidad

Alejandrina Rojas Aguilar

Alejandrina Rojas Aguilar
Subdirectora General de Finanzas y Administración

Miguel Ángel García Martínez

Miguel Ángel García Martínez
Director General

INSTITUTO DE SEGURIDAD Y SERVICIOS SOCIALES DE LOS TRABAJADORES AL SERVICIO DE LOS PODERES DEL ESTADO DE PUEBLA



Estado Analítico de Ingresos
Del 1 de Enero al 28 de Febrero de 2022
(Pesos)

Rubro de Ingresos	Ingreso					Diferencia (6= 5 - 1)
	Estimado	Ampliaciones y Reducciones	Modificado	Devengado	Recaudado	
	(1)	(2)	(3= 1 + 2)	(4)	(5)	
Impuestos	0.00	0.00	0.00	0.00	0.00	0.00
Cuotas y Aportaciones de Seguridad Social	3,698,688,308.12	-79,151.28	3,698,609,156.84	437,397,562.32	437,397,562.32	-3,261,290,745.80
Contribuciones de Mejoras	0.00	0.00	0.00	0.00	0.00	0.00
Derechos	0.00	0.00	0.00	0.00	0.00	0.00
Productos	8,640,000.00	159,261,239.86	167,901,239.86	6,767,507.62	6,767,507.62	-1,872,492.38
Aprovechamientos	86,193.00	0.00	86,193.00	0.00	0.00	-86,193.00
Ingresos por Venta de Bienes, Prestación de Servicios y Otros Ingresos	7,222,281.16	7,470.63	7,229,751.79	2,311,441.53	2,311,441.53	-4,910,839.63
Participaciones, Aportaciones, Convenios, Incentivos Derivados de la Colaboración Fiscal y Fondos Distintos de Aportaciones	0.00	0.00	0.00	0.00	0.00	0.00
Transferencias, Asignaciones, Subsidios y Subvenciones, y Pensiones y Jubilaciones	0.00	0.00	0.00	0.00	0.00	0.00
Ingresos Derivados de Financiamientos	0.00	0.00	0.00	0.00	0.00	0.00
Total	3,714,636,782.28	159,189,559.21	3,873,826,341.49	446,476,511.47	446,476,511.47	-3,268,160,270.81
				Ingresos excedentes¹		

Estado Analítico de Ingresos Por Fuente de Financiamiento	Ingreso					Diferencia (6= 5 - 1)
	Estimado	Ampliaciones y Reducciones	Modificado	Devengado	Recaudado	
	(1)	(2)	(3= 1 + 2)	(4)	(5)	
Ingresos del Poder Ejecutivo Federal o Estatal y de los Municipios						
Impuestos	0.00	0.00	0.00	0.00	0.00	0.00
Cuotas y Aportaciones de Seguridad Social	0.00	0.00	0.00	0.00	0.00	0.00
Contribuciones de Mejoras	0.00	0.00	0.00	0.00	0.00	0.00
Derechos	0.00	0.00	0.00	0.00	0.00	0.00
Productos	0.00	0.00	0.00	0.00	0.00	0.00
Aprovechamientos	86,193.00	0.00	86,193.00	0.00	0.00	-86,193.00
Participaciones, Aportaciones, Convenios, Incentivos Derivados de la Colaboración Fiscal y Fondos Distintos de Aportaciones	0.00	0.00	0.00	0.00	0.00	0.00
Transferencias, Asignaciones, Subsidios y Subvenciones, y Pensiones y Jubilaciones	0.00	0.00	0.00	0.00	0.00	0.00
						0.00
Ingresos de los Entes Públicos de los Poderes Legislativo y Judicial, de los Órganos Autónomos y del Sector Paraestatal o Paramunicipal, así como de las Empresas Productivas del Estado						
Cuotas y Aportaciones de Seguridad Social	3,698,688,308.12	-79,151.28	3,698,609,156.84	437,397,562.32	437,397,562.32	-3,261,290,745.80
Productos	8,640,000.00	159,261,239.86	167,901,239.86	6,767,507.62	6,767,507.62	-1,872,492.38
Ingresos por Venta de Bienes, Prestación de Servicios y Otros Ingresos	7,222,281.16	7,470.63	7,229,751.79	2,311,441.53	2,311,441.53	-4,910,839.63
Transferencias, Asignaciones, Subsidios y Subvenciones, y Pensiones y Jubilaciones	0.00	0.00	0.00	0.00	0.00	0.00
Ingresos derivados de financiamiento						
Ingresos Derivados de Financiamientos	0.00	0.00	0.00	0.00	0.00	0.00
Total	3,714,636,782.28	159,189,559.21	3,873,826,341.49	446,476,511.47	446,476,511.47	-3,268,160,270.81
				Ingresos excedentes		

Bajo protesta de decir verdad declaramos que los Estados Financieros y sus Notas son razonablemente correctos y responsabilidad del emisor

Ma. Del Carmen Ponce de León y Grajales

Ma. Del Carmen Ponce de León y Grajales
Jefa Departamento de Contabilidad

Alejandra Rojas Aguilar

Alejandra Rojas Aguilar
Subdirectora General de Finanzas y Administración

Miguel Ángel García Martínez

Miguel Ángel García Martínez
Director General



Estado Analítico del Ejercicio del Presupuesto de Egresos
 Clasificación por Objeto del Gasto (Capítulo y Concepto)
 Del 1 de Enero al 28 de Febrero de 2022
 (Pesos)

Concepto	Egresos					Subejercicio 6 = (3 - 4)
	Aprobado	Ampliaciones/ (Reducciones)	Modificado	Devengado	Pagado	
	1	2	3 = (1 + 2)	4	5	
Servicios Personales	969,934,556.58	-48,253.79	969,886,302.79	162,446,908.45	162,446,908.45	807,439,394.34
Remuneraciones al Personal de Carácter Permanente	240,721,785.00	707,436.88	241,429,221.88	40,137,607.14	40,137,607.14	201,291,614.74
Remuneraciones al Personal de Carácter Transitorio	187,828,826.00	387,918.98	188,216,744.98	31,140,083.34	31,140,083.34	157,076,661.64
Remuneraciones Adicionales y Especiales	91,359,060.00	100,693.85	91,459,753.85	5,583,153.71	5,583,153.71	85,876,600.14
Seguridad Social	114,828,568.00	228,056.01	115,056,624.01	16,745,743.24	16,745,743.24	98,310,880.77
Otras Prestaciones Sociales y Económicas	305,441,311.00	-1,472,359.51	303,968,951.49	64,413,792.97	64,413,792.97	239,555,158.52
Previsiones	0.00	0.00	0.00	0.00	0.00	0.00
Pago de Estímulos a Servidores Públicos	29,755,006.58	0.00	29,755,006.58	4,426,528.05	4,426,528.05	25,328,478.53
Materiales y Suministros	221,904,246.13	-27,070,210.23	194,834,035.90	4,013,468.44	4,013,468.44	190,820,567.46
Materiales de Administración, Emisión de Documentos y Artículos Oficiales	9,700,000.00	-25,157.89	9,674,842.11	35,108.14	35,108.14	9,639,733.97
Alimentos y Utensilios	10,297,208.92	390,916.66	10,688,125.58	1,038,880.75	1,038,880.75	9,649,244.83
Materias Primas y Materiales de Producción y Comercialización	0.00	0.00	0.00	0.00	0.00	0.00
Materiales y Artículos de Construcción y de Reparación	1,700,000.00	22,991.29	1,722,991.29	22,991.29	22,991.29	1,700,000.00
Productos Químicos, Farmacéuticos y de Laboratorio	191,629,357.86	-27,496,010.36	164,133,347.50	2,734,295.86	2,734,295.86	161,399,051.64
Combustibles, Lubricantes y Aditivos	860,000.00	13,297.36	873,297.36	13,297.36	13,297.36	860,000.00
Vestuario, Blancos, Prendas de Protección y Artículos Deportivos	5,794,679.35	0.00	5,794,679.35	145,142.33	145,142.33	5,649,537.02
Materiales y Suministros Para Seguridad	0.00	0.00	0.00	0.00	0.00	0.00
Herramientas, Refacciones y Accesorios Menores	1,923,000.00	23,752.71	1,946,752.71	23,752.71	23,752.71	1,923,000.00
Servicios Generales	640,809,815.00	28,439,181.38	669,248,996.38	72,420,013.69	35,452,337.94	596,828,982.69
Servicios Básicos	16,485,000.00	875.30	16,485,875.30	2,184,259.85	2,184,259.85	14,301,615.45
Servicios de Arrendamiento	16,979,564.00	0.00	16,979,564.00	2,630,558.51	2,630,558.51	14,349,005.49
Servicios Profesionales, Científicos, Técnicos y Otros Servicios	526,330,000.00	27,830,042.08	554,160,042.08	62,229,906.84	25,262,231.09	491,930,135.24
Servicios Financieros, Bancarios y Comerciales	9,817,436.00	800.40	9,818,236.40	1,094,854.26	1,094,854.26	8,723,382.14
Servicios de Instalación, Reparación, Mantenimiento y Conservación	42,971,000.00	20,867.40	42,991,867.40	476,786.45	476,786.45	42,515,080.95
Servicios de Comunicación Social y Publicidad	0.00	0.00	0.00	0.00	0.00	0.00
Servicios de Traslado y Viáticos	4,000,000.00	78,404.20	4,078,404.20	246,503.20	246,503.20	3,831,901.00
Servicios Oficiales	2,060,000.00	54,529.21	2,114,529.21	61,605.21	61,605.21	2,052,924.00
Otros Servicios Generales	22,166,815.00	453,662.79	22,620,477.79	3,495,539.37	3,495,539.37	19,124,938.42
Transferencias, Asignaciones, Subsidios y Otras Ayudas	1,880,988,164.57	100,091,290.89	1,981,079,455.46	360,702,127.77	360,702,127.77	1,620,377,327.69
Transferencias Internas y Asignaciones al Sector Público	0.00	0.00	0.00	0.00	0.00	0.00
Transferencias al Resto del Sector Público	0.00	0.00	0.00	0.00	0.00	0.00
Subsidios y Subvenciones	0.00	0.00	0.00	0.00	0.00	0.00
Ayudas Sociales	0.00	0.00	0.00	0.00	0.00	0.00
Pensiones y Jubilaciones	1,703,231,157.63	98,136,959.31	1,801,368,116.94	360,702,127.77	360,702,127.77	1,440,665,989.17
Transferencias a Fideicomisos, Mandatos y Otros Análogos	177,757,006.94	1,954,331.58	179,711,338.52	0.00	0.00	179,711,338.52
Transferencias a la Seguridad Social	0.00	0.00	0.00	0.00	0.00	0.00
Donativos	0.00	0.00	0.00	0.00	0.00	0.00
Transferencias al Exterior	0.00	0.00	0.00	0.00	0.00	0.00
Bienes Muebles, Inmuebles e Intangibles	1,000,000.00	3,964,469.45	4,964,469.45	0.00	0.00	4,964,469.45
Mobiliario y Equipo de Administración	0.00	3,854,685.02	3,854,685.02	0.00	0.00	3,854,685.02
Mobiliario y Equipo Educativo y Recreativo	0.00	0.00	0.00	0.00	0.00	0.00
Equipo e Instrumental Médico y de Laboratorio	0.00	109,784.43	109,784.43	0.00	0.00	109,784.43

Handwritten initials and a signature at the bottom left of the page.

Concepto	Egresos					Subejercicio 6 = (3 - 4)
	Aprobado	Ampliaciones/ (Reducciones)	Modificado	Devengado	Pagado	
	1	2	3 = (1 + 2)	4	5	
Vehiculos y Equipo de Transporte	1,000,000.00	0.00	1,000,000.00	0.00	0.00	1,000,000.00
Equipo de Defensa y Seguridad	0.00	0.00	0.00	0.00	0.00	0.00
Maquinaria, Otros Equipos y Herramientas	0.00	0.00	0.00	0.00	0.00	0.00
Activos Biológicos	0.00	0.00	0.00	0.00	0.00	0.00
Bienes Inmuebles	0.00	0.00	0.00	0.00	0.00	0.00
Activos Intangibles	0.00	0.00	0.00	0.00	0.00	0.00
Inversión Pública	0.00	0.00	0.00	0.00	0.00	0.00
Obra Pública en Bienes de Dominio Público	0.00	0.00	0.00	0.00	0.00	0.00
Obra Pública en Bienes Propios	0.00	0.00	0.00	0.00	0.00	0.00
Proyectos Productivos y Acciones de Fomento	0.00	0.00	0.00	0.00	0.00	0.00
Inversiones Financieras y Otras Provisiones	0.00	53,813,081.51	53,813,081.51	0.00	0.00	53,813,081.51
Inversiones Para el Fomento de Actividades Productivas	0.00	0.00	0.00	0.00	0.00	0.00
Acciones y Participaciones de Capital	0.00	0.00	0.00	0.00	0.00	0.00
Compra de Títulos y Valores	0.00	0.00	0.00	0.00	0.00	0.00
Concesión de Préstamos	0.00	0.00	0.00	0.00	0.00	0.00
Inversiones en Fideicomisos, Mandatos y Otros Análogos	0.00	0.00	0.00	0.00	0.00	0.00
Otras Inversiones Financieras	0.00	0.00	0.00	0.00	0.00	0.00
Provisiones para Contingencias y Otras Erogaciones Especiales	0.00	53,813,081.51	53,813,081.51	0.00	0.00	53,813,081.51
Participaciones y Aportaciones	0.00	0.00	0.00	0.00	0.00	0.00
Participaciones	0.00	0.00	0.00	0.00	0.00	0.00
Aportaciones	0.00	0.00	0.00	0.00	0.00	0.00
Convenios	0.00	0.00	0.00	0.00	0.00	0.00
Deuda Pública	0.00	0.00	0.00	0.00	0.00	0.00
Amortización de la Deuda Pública	0.00	0.00	0.00	0.00	0.00	0.00
Intereses de la Deuda Pública	0.00	0.00	0.00	0.00	0.00	0.00
Comisiones de la Deuda Pública	0.00	0.00	0.00	0.00	0.00	0.00
Gastos de la Deuda Pública	0.00	0.00	0.00	0.00	0.00	0.00
Costo por Coberturas	0.00	0.00	0.00	0.00	0.00	0.00
Apoyos Financieros	0.00	0.00	0.00	0.00	0.00	0.00
Adeudos de Ejercicios Fiscales Anteriores (Adefas)	0.00	0.00	0.00	0.00	0.00	0.00
Total del Gasto	3,714,636,782.28	159,189,559.21	3,873,826,341.49	599,582,518.35	562,614,842.60	3,274,243,823.14

Bajo protesta de decir verdad declaramos que los Estados Financieros y sus Notas son razonablemente correctos y responsabilidad del emisor

Ma. Del Carmen Ponce de León y Grajales

Ma. Del Carmen Ponce de León y Grajales
Jefa Departamento de Contabilidad

Alejandrina Rojas Aguilar

Alejandrina Rojas Aguilar
Subdirectora General de Finanzas y Administración

Miguel Ángel García Martínez

Miguel Ángel García Martínez
Director General

INSTITUTO DE SEGURIDAD Y SERVICIOS SOCIALES DE LOS TRABAJADORES AL SERVICIO DE LOS PODERES DEL ESTADO DE PUEBLA



Estado Analítico del Ejercicio del Presupuesto de Egresos
 Clasificación Administrativa
 Del 1 de Enero al 28 de Febrero de 2022
 (Pesos)

Concepto	Egresos					Subejercicio 6 = (3 - 4)
	Aprobado	Ampliaciones/ (Reducciones)	Modificado	Devengado	Pagado	
	1	2	3 = (1 + 2)	4	5	
ISSSTEP	3,714,636,782.28	159,189,559.21	3,873,826,341.49	599,582,518.35	562,614,842.60	3,274,243,823.14
DIRECCION GENERAL	6,907,133.00	2,342,154.63	9,249,287.63	1,241,350.87	1,241,350.87	8,007,936.76
SUBDIRECCION GENERAL DE SERVICIOS MEDICOS	1,594,602,457.13	38,686,474.52	1,633,288,931.65	202,763,435.68	165,898,735.24	1,430,525,495.97
SUBDIRECCION GENERAL DE PRESTACIONES ECONOMICAS Y SOCIALES	1,940,352,465.15	100,658,765.36	2,041,011,230.51	369,070,069.02	369,070,069.02	1,671,941,161.49
SUBDIRECCION GENERAL DE FINANZAS Y ADMINISTRACION	148,303,819.00	16,261,626.54	164,565,445.54	22,470,200.51	22,367,225.20	142,095,245.03
COORDINACION GENERAL DE LA UNIDAD DE DESARROLLO ESTRATEGICO	19,197,873.00	730,099.63	19,927,972.63	3,090,709.57	3,090,709.57	16,837,263.06
UNIDAD DE ASUNTOS JURIDICOS	5,273,035.00	510,438.53	5,783,473.53	946,752.70	946,752.70	4,836,720.83
Total del Gasto	3,714,636,782.28	159,189,559.21	3,873,826,341.49	599,582,518.35	562,614,842.60	3,274,243,823.14

Bajo protesta de decir verdad declaramos que los Estados Financieros y sus Notas son razonablemente correctos y responsabilidad del emisor

Ma. Del Carmen Ponce de León y Grajales
 Jefa Departamento de Contabilidad

Alejandrina Rojas Aguilar
 Subdirectora General de Finanzas y Administración

Miguel Ángel García Martínez
 Director General

INSTITUTO DE SEGURIDAD Y SERVICIOS SOCIALES DE LOS TRABAJADORES AL SERVICIO DE LOS PODERES DEL ESTADO DE PUEBLA



Estado Analítico del Ejercicio del Presupuesto de Egresos
 Clasificación Económica (por Tipo de Gasto)
 Del 1 de Enero al 28 de Febrero de 2022
 (Pesos)

Concepto	Egresos					Subejercicio 6 = (3 - 4)
	Aprobado	Ampliaciones/ (Reducciones)	Modificado	Devengado	Pagado	
	1	2	3 = (1 + 2)	4	5	
Gasto Corriente	2,010,405,624.65	57,088,130.45	2,067,493,755.10	238,880,390.58	201,912,714.83	1,828,613,364.52
Gasto de Capital	1,000,000.00	3,964,469.45	4,964,469.45	0.00	0.00	4,964,469.45
Amortización de la Deuda y Disminución de Pasivos	0.00	0.00	0.00	0.00	0.00	0.00
Pensiones y Jubilaciones	1,703,231,157.63	98,136,959.31	1,801,368,116.94	360,702,127.77	360,702,127.77	1,440,665,989.17
Participaciones	0.00	0.00	0.00	0.00	0.00	0.00
Total del Gasto	3,714,636,782.28	159,189,559.21	3,873,826,341.49	599,582,518.35	562,614,842.60	3,274,243,823.14

Bajo protesta de decir verdad declaramos que los Estados Financieros y sus Notas son razonablemente correctos y responsabilidad del emisor

Ma. Del Carmen Ponce de León y Grajales

Ma. Del Carmen Ponce de León y Grajales
 Jefa Departamento de Contabilidad

Alejandrina Rojas Aguilar

Alejandrina Rojas Aguilar
 Subdirectora General de Finanzas y Administración

Miguel Ángel García Martínez

Miguel Ángel García Martínez
 Director General

INSTITUTO DE SEGURIDAD Y SERVICIOS SOCIALES DE LOS TRABAJADORES AL SERVICIO DE LOS PODERES DEL ESTADO DE PUEBLA



Estado Análítico del Ejercicio del Presupuesto de Egresos
 Clasificación Funcional (Finalidad y Función)
 Del 1 de Enero al 28 de Febrero de 2022
 (Pesos)

Concepto	Egresos					Subejercicio 6 = (3 - 4)
	Aprobado	Ampliaciones/ (Reducciones)	Modificado	Devengado	Pagado	
	1	2	3 = (1 + 2)	4	5	
Gobierno	0.00	0.00	0.00	0.00	0.00	0.00
Legislación			0.00			0.00
Justicia			0.00			0.00
Coordinación de la Política de Gobierno			0.00			0.00
Relaciones Exteriores			0.00			0.00
Asuntos Financieros y Hacendarios			0.00			0.00
Seguridad Nacional			0.00			0.00
Asuntos de Orden Público y de Seguridad Interior			0.00			0.00
Otros Servicios Generales			0.00			0.00
Desarrollo Social	3,714,636,782.28	159,189,559.21	3,873,826,341.49	599,582,518.35	562,614,842.60	3,274,243,823.14
Protección Ambiental			0.00			0.00
Vivienda y Servicios a la Comunidad			0.00			0.00
Salud	1,594,602,457.13	38,686,474.52	1,633,288,931.65	202,763,435.68	165,898,735.24	1,430,525,495.97
Recreación, Cultura y Otras Manifestaciones Sociales			0.00			0.00
Educación			0.00			0.00
Protección Social	1,940,352,465.15	100,658,765.36	2,041,011,230.51	369,070,069.02	369,070,069.02	1,671,941,161.49
Otros Asuntos Sociales	179,681,860.00	19,844,319.33	199,526,179.33	27,749,013.65	27,646,038.34	171,777,165.68
Desarrollo Económico	0.00	0.00	0.00	0.00	0.00	0.00
Asuntos Económicos, Comerciales y Laborales en General			0.00			0.00
Agropecuaria, Silvicultura, Pesca y Caza			0.00			0.00
Combustibles y Energía			0.00			0.00
Minería, Manufacturas y Construcción			0.00			0.00
Transporte			0.00			0.00
Comunicaciones			0.00			0.00
Turismo			0.00			0.00
Ciencia, Tecnología e Innovación			0.00			0.00
Otras Industrias y Otros Asuntos Económicos			0.00			0.00
Otras no Clasificadas en Funciones Anteriores	0.00	0.00	0.00	0.00	0.00	0.00
Transacciones de la Deuda Pública / Costo Financiero de la Deuda			0.00			0.00
Transferencias, Participaciones y Aportaciones entre Diferentes Niveles y Saneamiento del Sistema Financiero			0.00			0.00
Adeudos de Ejercicios Fiscales Anteriores			0.00			0.00
Total del Gasto	3,714,636,782.28	159,189,559.21	3,873,826,341.49	599,582,518.35	562,614,842.60	3,274,243,823.14

Bajo protesta de decir verdad declaramos que los Estados Financieros y sus Notas son razonablemente correctos y responsabilidad del emisor

Ma. Del Carmen Ponce de León y Grajales

Ma. Del Carmen Ponce de León y Grajales
 Jefa Departamento de Contabilidad

Alejandrina Rojas Aguilar

Alejandrina Rojas Aguilar
 Subdirectora General de Finanzas y Administración

Miguel Ángel García Martínez

Miguel Ángel García Martínez
 Director General

INSTITUTO DE SEGURIDAD Y SERVICIOS SOCIALES DE LOS TRABAJADORES AL SERVICIO DE LOS PODERES DEL ESTADO DE PUEBLA



Gasto por Categoría Programática
Del 1 de Enero al 28 de Febrero de 2022
(Pesos)

Concepto	Egresos						Subejercicio 6 = (3 - 4)
	Aprobado 1	Modificaciones/ (Reducciones) 2	Modificado 3 = (1 + 2)	Devengado 4	Pagado 5		
Programas	3,714,636,782.28	159,189,559.21	3,873,826,341.49	599,582,518.35	562,614,842.60	3,274,243,823.14	
Subsidios: Sector Social y Privado o Entidades Federativas y Municipios	0.00	0.00	0.00	0.00	0.00	0.00	
Sujetos a Reglas de Operación	0.00	0.00	0.00	0.00	0.00	0.00	
Otros Subsidios	0.00	0.00	0.00	0.00	0.00	0.00	
Desempeño de las Funciones	3,714,636,782.28	159,189,559.21	3,873,826,341.49	599,582,518.35	562,614,842.60	3,274,243,823.14	
Prestación de Servicios Públicos	3,714,636,782.28	159,189,559.21	3,873,826,341.49	599,582,518.35	562,614,842.60	3,274,243,823.14	
Provisión de Bienes Públicos	0.00	0.00	0.00	0.00	0.00	0.00	
Planeación, seguimiento y evaluación de políticas públicas	0.00	0.00	0.00	0.00	0.00	0.00	
Promoción y fomento	0.00	0.00	0.00	0.00	0.00	0.00	
Regulación y supervisión	0.00	0.00	0.00	0.00	0.00	0.00	
Funciones de las Fuerzas Armadas (Únicamente Gobierno Federal)	0.00	0.00	0.00	0.00	0.00	0.00	
Específicos	0.00	0.00	0.00	0.00	0.00	0.00	
Proyectos de Inversión	0.00	0.00	0.00	0.00	0.00	0.00	
Administrativos y de Apoyo	0.00	0.00	0.00	0.00	0.00	0.00	
Apoyo al proceso presupuestario y para mejorar la eficiencia institucional	0.00	0.00	0.00	0.00	0.00	0.00	
Apoyo a la función pública y al mejoramiento de la gestión	0.00	0.00	0.00	0.00	0.00	0.00	
Operaciones ajenas	0.00	0.00	0.00	0.00	0.00	0.00	
Compromisos	0.00	0.00	0.00	0.00	0.00	0.00	
Obligaciones de cumplimiento de resolución jurisdiccional	0.00	0.00	0.00	0.00	0.00	0.00	
Desastres Naturales	0.00	0.00	0.00	0.00	0.00	0.00	
Obligaciones	0.00	0.00	0.00	0.00	0.00	0.00	
Pensiones y jubilaciones	0.00	0.00	0.00	0.00	0.00	0.00	
Aportaciones a la seguridad social	0.00	0.00	0.00	0.00	0.00	0.00	
Aportaciones a fondos de estabilización	0.00	0.00	0.00	0.00	0.00	0.00	
Aportaciones a fondos de inversión y reestructura de pensiones	0.00	0.00	0.00	0.00	0.00	0.00	
Programas de Gasto Federalizado (Gobierno Federal)	0.00	0.00	0.00	0.00	0.00	0.00	
Gasto Federalizado	0.00	0.00	0.00	0.00	0.00	0.00	
Participaciones a entidades federativas y municipios	0.00	0.00	0.00	0.00	0.00	0.00	
Costo financiero, deuda o apoyos a deudores y ahorradores de la banca	0.00	0.00	0.00	0.00	0.00	0.00	
Adeudos de ejercicios fiscales anteriores	0.00	0.00	0.00	0.00	0.00	0.00	
Total del Gasto	3,714,636,782.28	159,189,559.21	3,873,826,341.49	599,582,518.35	562,614,842.60	3,274,243,823.14	

Bajo protesta de decir verdad declaramos que los Estados Financieros y sus Notas son razonablemente correctos y responsabilidad del emisor

Ma. Del Carmen Ponce de León y Grajales
Jefa Departamento de Contabilidad

Alejandrina Rojas Aguilar
Subdirectora General de Finanzas y Administración

Miguel Ángel García Martínez
Director General

INSTITUTO DE SEGURIDAD Y SERVICIOS SOCIALES DE LOS TRABAJADORES AL SERVICIO DE LOS PODERES DEL ESTADO DE PUEBLA



Estado Analítico de la Deuda y Otros Pasivos
Del 1 de Enero al 28 de Febrero de 2022
(Pesos)

Denominación de las Deudas		Moneda de Contratación	Institución o País Acreedor	Saldo Inicial del Periodo	Saldo Final del Periodo
DEUDA PÚBLICA					
Corto Plazo					
Deuda Interna				0.00	0.00
	Instituciones de Crédito	Peso	México	0.00	0.00
	Títulos y Valores	Peso	México	0.00	0.00
	Arrendamientos Financieros	Peso	México	0.00	0.00
Deuda Externa				0.00	0.00
	Organismos Financieros Internacionales	Peso	México	0.00	0.00
	Deuda Bilateral	Peso	México	0.00	0.00
	Títulos y Valores	Peso	México	0.00	0.00
	Arrendamientos Financieros	Peso	México	0.00	0.00
Subtotal a Corto Plazo				0.00	0.00
Largo Plazo					
Deuda Interna				0.00	0.00
	Instituciones de Crédito	Peso	México	0.00	0.00
	Títulos y Valores	Peso	México	0.00	0.00
	Arrendamientos Financieros	Peso	México	0.00	0.00
Deuda Externa				0.00	0.00
	Organismos Financieros Internacionales	Peso	México	0.00	0.00
	Deuda Bilateral	Peso	México	0.00	0.00
	Títulos y Valores	Peso	México	0.00	0.00
	Arrendamientos Financieros	Peso	México	0.00	0.00
Subtotal a Largo Plazo				0.00	0.00
Otros Pasivos		Peso	México	4,449,772,646.53	4,367,806,973.00
Total de Deuda y Otros Pasivos				4,449,772,646.53	4,367,806,973.00

Bajo protesta de decir verdad declaramos que los Estados Financieros y sus Notas son razonablemente correctos y responsabilidad del emisor:

Ma. Del Carmen Ponce de León y Grajales
Jefa Departamento de Contabilidad

Alejandra Rojas Aguilar
Subdirectora General de Finanzas y Administración

Miguel Ángel García Martínez
Director General



Intereses de la Deuda
Del 1 de Enero al 28 de Febrero de 2022
(Pesos)

Identificación de Crédito o Instrumento	Devengado	Pagado
Créditos Bancarios		
Total de intereses de Créditos Bancarios	0	0
NO APLICA		
Otros Instrumentos de Deuda		
Total de intereses de Otros Instrumentos de Deuda	0	0
TOTAL	0	0

Bajo protesta de decir verdad declaramos que los Estados Financieros y sus Notas son razonablemente correctos y responsabilidad del emisor

Ma. Del Carmen Ponce de León y Grajales
Jefa Departamento de Contabilidad

Alejandrina Rojas Aguilar
Subdirectora General de Finanzas y Administración

Miguel Ángel García Martínez
Director General

INSTITUTO DE SEGURIDAD Y SERVICIOS SOCIALES DE LOS TRABAJADORES AL SERVICIO DE LOS PODERES DEL ESTADO DE PUEBLA



Endeudamiento Neto
Del 1 de Enero al 28 de Febrero de 2022
(Pesos)

Identificación de Crédito o Instrumento	Contratación/Colocación	Amortización	Endeudamiento Neto
	A	B	C = A - B
Creditos Bancarios			
			0
			0
			0
			0
			0
			0
			0
			0
			0
			0
			0
			0
			0
			0
			0
Total Créditos Bancarios	0	0	0
Otros Instrumentos de Deuda			
			0
			0
			0
			0
			0
			0
			0
			0
			0
			0
Total Otros Instrumentos de Deuda	0	0	0
TOTAL	0	0	0

Bajo protesta de decir verdad declaramos que los Estados Financieros y sus Notas son razonablemente correctos y responsabilidad del emisor

Ma. Del Carmen Ponce de León y Grajales

Ma. Del Carmen Ponce de León y Grajales
Jefa Departamento de Contabilidad

Alejandrina Rojas Aguilar

Alejandrina Rojas Aguilar
Subdirectora General de Finanzas y Administración

Miguel Ángel García Martínez

Miguel Ángel García Martínez
Director General

a) NOTAS DE DESGLOSE

I NOTAS AL ESTADO DE SITUACIÓN FINANCIERA

Activo

Efectivo y Equivalentes

Este rubro se integra con los recursos disponibles, depósitos de fondos de terceros y depósitos bancarios a la vista, como se muestra a continuación:

Concepto	Corto Plazo	Largo Plazo	2022	2021
EFECTIVO			142,445.90	-
Fondos Revolventes	142,445.90		142,445.90	-
DEPÓSITOS DE FONDOS DE TERCEROS EN GARANTÍA Y/O ADMINISTRACIÓN			33,856.32	33,856.32
Empresas o Personas Privadas	33,856.32		33,856.32	33,856.32
BANCOS/TESORERÍA			1,339,318.70	1,339,318.70
Grupo Financiero Banorte	1,339,318.70		1,339,318.70	1,339,318.70
TOTAL			1,515,620.92	1,373,175.02

Depósitos de Fondos de Terceros en Garantía y/o Administración: Representa los recursos propiedad de terceros que se encuentran en poder del Instituto, en garantía del cumplimiento de obligaciones contractuales o legales para su administración.

Derechos a Recibir Efectivo y Equivalentes

Los importes a favor del Instituto registrados como Derechos a Recibir Efectivo y Equivalentes se originan por los importes pendientes de cobro por Inversiones Financieras a Corto Plazo, deudores diversos, así como préstamos que se otorgan conforme a ley del ISSSTEP en sus diversas modalidades, por los cuales se espera recibir una contraprestación en un periodo menor o igual a 12 meses; los cuales se reconocen a su valor histórico y se detallan a continuación:

Concepto	Hasta 90 días	Hasta 180 días	Hasta 365 Días	2022	2021
INVERSIONES FINANCIERAS DE CORTO PLAZO				508,683,867.02	751,588,557.68
Interacciones Contrato 60725			239,673,673.69	239,673,673.69	237,719,342.11
Ve por Mas Casa de Bolsa Cont.8403			269,010,193.33	269,010,193.33	513,869,215.57
CUENTAS POR COBRAR A CORTO PLAZO				49,781.00	-
Cuentas Pendientes de Aplicar			49,781.00	49,781.00	-
DEUDORES DIVERSOS POR COBRAR A CORTO PLAZO				600,136.56	602,136.56
Empresas y/o Personas Privadas			600,000.00	600,000.00	600,000.00
Funcionarios y Empleados			136.56	136.56	2,136.56
PRÉSTAMOS OTORGADOS A CORTO PLAZO				98,915,163.19	103,186,672.32
Préstamos a Corto Plazo			98,915,163.19	98,915,163.19	103,186,672.32
TOTAL				608,248,947.77	855,377,366.56

Derechos a Recibir Bienes o Servicios

El saldo que muestra esta cuenta corresponde principalmente a anticipos entregados a los proveedores de bienes y servicios, los cuales serán amortizados en el ejercicio.

Concepto	2022	2021
OTROS DERECHOS A RECIBIR BIENES O SERVICIOS A CORTO PLAZO	18,571,188.12	891,876.20
Pendiente De Aplicar Antpo. A Proveedores	18,571,188.12	891,876.20
TOTAL	18,571,188.12	891,876.20

Corresponde al pago anual anticipado de 2022 del Impuesto Sobre Erogaciones por Remuneraciones al Trabajo Personal 3%, mismo que se va amortizando mensualmente.



Inversiones Financieras

En este rubro representa el monto de los recursos destinados a fideicomisos, mandatos y contratos análogos para el ejercicio de las funciones encomendadas.

Concepto	2022	2021
FIDEICOMISOS, MANDATOS Y CONTRATOS ANÁLOGOS		
Fideicomisos, Mandatos y Contratos Análogos Públicos Financieros	419,793,180.94	415,902,721.29
Fideicomiso Pensiones y Jubilaciones Inversión	359,286,979.34	356,174,109.25
Fideicomiso SAR Inversión	60,506,201.60	59,728,612.04
TOTAL	419,793,180.94	415,902,721.29

Fideicomiso Pensiones y Jubilaciones Inversión: Corresponde Para el Pago de Nómina de Pensionados y Jubilados

Fideicomiso SAR Inversión: Representa el Fondo de Ahorro para El Retiro para los Trabajadores del Instituto

Derechos a Recibir Efectivo o Equivalentes a Largo Plazo

En este rubro se consideran los importes que representan un derecho de cobro a favor del Instituto, exigibles en un plazo mayor a doce meses integrados de la siguiente manera:

Concepto	Hasta 90 días	Hasta 180 días	Hasta 365 Días	2022	2021
DERECHOS A RECIBIR EFECTIVO O EQUIVALENTES A LARGO PLAZO					
Prestamos A Mediano Plazo				380,035,264.53	383,080,006.04
Servidores Públicos			64,995,699.80		
Secretaria de Educación Publica			269,915,467.48		
I.S.S.T.E.P			31,740,217.07		
Pensionados y Jubilados			8,094,320.77		
Colegio De Bachilleres Del Estado De Puebla			1,264,546.95		
Sistema para el Desarrollo Integral de la Familia			98,006.74		
Universidad Tecnológica de Puebla			66,469.21		
Instituto Tecnológico Superior De La Sierra Norte (Zacatlan)			37,053.31		
Universidad Tecnológica de Tecamachalco			0.40		
Colegio De Estudios Científicos Y Tecnológicos (Cecyte)			477,328.58		
Instituto Tecnológico Superior de Ciudad Serdán			915.12		
Carreteras De Cuotas De Puebla			87,550.49		
Instituto De Capacitacion Para El Trabajo Del Estado De Puebla			1,122.71		
Consejo de Ciencia y Tecnología del Estado de Puebla			134,687.83		
Puebla Comunicaciones			523,243.93		
Instituto Electoral Del Estado			378,871.41		
Sistema Operador de Agua Potable y Alcantarillado del _Municipio de Atlixco			23,739.12		
Universidad Politécnica de Puebla			19,307.99		
Comisión de Derechos Humanos del Estado de Puebla			263,733.65		
Auditoria Superior Del Estado De Puebla			646,858.41		
Consejo Estatal Para La Cultura Y Las Artes			994,433.36		
Servicios De Salud Del Estado De Puebla			-		
Museos Puebla			4,543.64		
Universidad Tecnologica Bilingue Internacional Y Sustentable De Puebla			1,685.72		
Coordinacion General De Comunicacion Y Agenda Digital Puebla			264,234.03		
Tribunal De Justicia Administrativa Del Estado De Puebla			0.10		
Secretaria Ejecutiva Del Sistema Estatal Anticorrupcion			-		
Agencia De Energia Del Estado De Puebla			1,226.71		
Creditos Para Adquisicion De Automoviles				366,456.81	366,454.55
Secretaria de Educación Publica			362,382.60		
Pensionados y Jubilados			4,074.21		
Prestamos Enganche Vivienda				36,295.66	38,260.50
Servidores Públicos			1,663.11		
Secretaria de Educación Publica			3,195.10		
I.S.S.T.E.P			31,437.45		
Pensionados y Jubilados			-		
Préstamos Hipotecarios				600,002,017.92	606,610,792.92
Servidores Públicos			95,306,218.58		
Secretaria de Educación Publica			440,245,698.76		
I.S.S.T.E.P			20,352,791.53		
Pensionados y Jubilados			18,958,394.26		





Colegio De Bachilleres Del Estado De Puebla	3,419,392.76		
Sistema para el Desarrollo Integral de la Familia	777,541.68		
Instituto Para la Asistencia Publica del Estado de Puebla	31,385.58		
Universidad Tecnológica de Puebla	1,373,080.18		
Instituto Tecnológico Superior de la Sierra Norte de Puebla	1,764,415.05		
Universidad Tecnológica de Tecamachalco	753,675.43		
Colegio De Estudios Cientificos Y Tecnologicos (Cecyte)	1,887,605.11		
Instituto Tecnológico Superior de Ciudad Serdán	247,111.11		
Carreteras De Cuotas De Puebla	2,024.36		
Instituto Tecnológico Superior de Huauchinango	2,288,862.26		
Universidad Tecnológica de Izucar de Matamoros	710,673.79		
Puebla Comunicaciones	124,633.91		
Instituto Registral y Catastral	665,404.89		
Instituto Tecnológico Superior de Acatlán de Osorio	885,920.37		
Universidad Politécnica de Puebla	1,113,695.42		
Instituto Tecnológico Superior de Tepeaca	372,528.46		
Instituto Tecnológico de San Martín Texmelucan	596,710.96		
Instituto Tecnológico Superior de Tepexi de Rodríguez	656,813.79		
Comisión de Derechos Humanos del Estado de Puebla	798,556.83		
Auditoría Superior Del Estado De Puebla	780,136.64		
Consejo Estatal Para La Cultura Y Las Artes	906,121.34		
Instituto Tecnológico Superior de Venustiano Carranza	808,767.84		
Servicios De Salud Del Estado De Puebla	4,173,857.03		
Coordinación General De Comunicacion Y Agenda Digital Puebla	-		
TOTAL	980,440,034.92	980,440,034.92	990,095,514.01

Dicho importe corresponde a préstamos otorgados a plazos mayores a un año, de conformidad con la legislación vigente.

Bienes Inmuebles, Infraestructura y Construcciones en Proceso

Este rubro representa el monto de los Bienes Inmuebles, así como los gastos derivados de actos de su adquisición y adjudicación y los que se generen por estudios de preinversión, cuando se realicen por causas de interés público.

Esta cantidad se encuentra conciliada con el inventario correspondiente y se integra de la siguiente manera:

Concepto	2022	2021
TERRENOS	3,654,736.80	3,654,736.80
Prédio Rústico (18 Oriente)	3,654,736.80	3,654,736.80
EDIFICIOS NO HABITACIONALES	413,344,766.17	413,344,766.17
Complejo Hospitalario (San Baltazar Campeche)	266,642,935.42	266,642,935.42
Clínica 1 (24 Norte 802)	18,627,643.88	18,627,643.88
Clínica 2 (El Cerrito)	18,475,199.60	18,475,199.60
Bod P/ Archivo En Desuso (Privada Sinaloa)	5,844,861.56	5,844,861.56
Centro De B Soc Y Cult.,	22,884,572.20	22,884,572.20
Bodega Para Archivo En Desuso (23 Sur)	5,826,121.01	5,826,121.01
Almacén De Ins Méd Y Desechables(Terreno Col. Azcárate)	10,932,000.00	10,932,000.00
Unidad Medico Familiar Cd. Serdán	4,257,166.43	4,257,166.43
Unidad Medico Familiar Izúcar De Matamoros	4,928,191.46	4,928,191.46
Unidad Medico Familiar De Huauchinango	6,209,041.20	6,209,041.20
Unidad Médico Familiar De Teziutlán	6,241,843.00	6,241,843.00
Unidad Medico Familiar De Tepexi De Rodríguez	5,334,220.33	5,334,220.33
Clinica Zacatlan (Barrio De Maquixtla)	9,751,688.99	9,751,688.99
Unidad Medico Familiar De Tepexi De Rodriguez	18,159,534.55	18,159,534.55
Unidad Medico Familiar De Tepexi De Rodriguez	5,710,320.14	5,710,320.14
Unidad Medico Familiar De Tepexi De Rodriguez	5,710,320.14	5,710,320.14
Est Inf No. 2 Y Fracc Del Área De Jgos (17 Ote Centro Cultural)	3,519,426.40	3,519,426.40
TOTAL	416,999,502.97	416,999,502.97

Cabe mencionar que de acuerdo a información presentada por el área encargada de Inventarios, el Estado Físico de los Bienes Inmuebles propiedad del Instituto, se encuentran como a continuación se detalla: 94% en Estado Bueno y el 6% en estado regular.

Los Bienes Inmuebles propiedad del Instituto han sido depreciados de conformidad a los Parámetros de vida útil y porcentajes de depreciación emitidos por el Consejo Nacional de Armonización Contable (CONAC) y que se explican en el rubro de Depreciaciones, Deterioro y Amortización, así mismo el método de depreciación es en Línea Recta. La Depreciación Mensual y Acumulada de Bienes Inmuebles se muestra a continuación:

Handwritten signature

Concepto	Depreciación Mensual	Depreciación Acumulada
Depreciación Acumulada de Edificios no Habitacionales.	892,183.58	173,319,505.14
TOTAL	892,183.58	173,319,505.14

Bienes Muebles

El rubro de los de Bienes Muebles constituye el monto de los recursos requeridos para el desempeño de las actividades del Instituto, Integrados de la siguiente manera:

Esta cantidad se encuentra conciliada con el inventario correspondiente, y se registran a su costo de adquisición.

Concepto	2022	2021
MOBILIARIO Y EQUIPO DE ADMINISTRACIÓN	30,687,435.99	30,687,435.99
MOBILIARIO Y EQUIPO EDUCACIONAL Y RECREATIVO	2,996,328.17	2,996,328.17
EQUIPO E INSTRUMENTAL MÉDICO Y DE LABORATORIO	164,604,265.83	164,604,265.83
VEHICULOS Y EQUIPO DE TRANSPORTE	4,851,216.47	4,851,216.47
MAQUINARIA, OTROS EQUIPOS Y HERRAMIENTAS	59,114,997.08	59,114,997.08
TOTAL	262,254,243.54	262,254,243.54

Cabe mencionar que de acuerdo a información presentada por el área encargada de Inventarios, el Estado Físico de los Bienes Muebles propiedad del Instituto, se encuentran como a continuación se detalla: 55% en Estado Bueno, 35% Regular y el 10% de los bienes se encuentran en Malas Condiciones.

Los Bienes Muebles propiedad del Instituto han sido depreciados de conformidad a los Parámetros de vida útil y porcentajes de depreciación emitidos por el Consejo Nacional de Armonización Contable (CONAC) y que se explican en el rubro de Depreciaciones, Deterioro y Amortización, así mismo el método de depreciación es en Línea Recta, la Depreciación Mensual y Acumulada de Bienes Muebles se muestra a continuación:

Concepto	Depreciación Mensual	Depreciación Acumulada
Depreciación Acumulada de Mobiliario y Equipo de Administración.	13,553.30	30,265,248.75
Depreciación Acumulada de Mobiliario y Equipo Educativo y Recreativo.	466.91	2,988,260.00
Depreciación Acumulada de Instrumental Médico y de Laboratorio.	1,278,710.21	105,587,476.73
Depreciación Acumulada de Equipo de Transporte.	18,250.15	3,722,659.92
Depreciación Acumulada de Maquinaria, otros Equipos y Herramientas.	414,779.08	41,029,195.19
TOTAL	1,725,759.65	183,592,840.59

Activos Intangibles

Representa el monto de derechos por el uso de activos de propiedad industrial, comercial, intelectual y otros, y se compone de la siguiente manera:

Concepto	2022	2021
LICENCIAS	1,192,834.30	1,192,834.30
TOTAL	1,192,834.30	1,192,834.30

Este saldo incluye la adquisición de licencias de los programas que utiliza el Instituto para el desempeño de sus actividades, evitando con esta acción incurrir en alguna irregularidad e infracción de las leyes en la materia.

Depreciación, Deterioro y Amortización Acumulada

Se realizó el cálculo de la depreciación correspondiente al mes actual, las cifras reportadas por el área de Servicios Generales, fueron debidamente analizadas y validadas por el área de Contabilidad, dando certeza a los registros contables, las cifras acumuladas que se reportan, reflejan la situación actual derivada de las aplicaciones de los porcentajes de depreciación y vida útil como a continuación se muestra :

Depreciación Acumulada:	2022	2021
Depreciación Acumulada de Mobiliario y Equipo de Administración.	30,265,248.75	30,237,297.05
Depreciación Acumulada de Mobiliario y Equipo Educativo y Recreativo.	2,988,260.00	2,987,276.15
Depreciación Acumulada de Instrumental Médico y de Laboratorio.	105,587,476.73	102,893,051.65
Depreciación Acumulada de Equipo de Transporte.	3,722,659.92	3,690,985.06
Depreciación Acumulada de Maquinaria, otros Equipos y Herramientas.	41,029,195.19	40,155,196.42
Depreciación Acumulada de Edificios no Habitacionales.	173,319,505.14	171,433,086.93
TOTAL	356,912,345.73	351,396,893.26

Depreciación del Ejercicio Actual	2022	4/22
Depreciación del Ejercicio Actual de Mobiliario y Equipo de Administración.	27,951.70	





Depreciación del Ejercicio Actual de Mobiliario y Equipo Educativo y Recreativo.	983.85
Depreciación del Ejercicio Actual de Instrumental Médico y de Laboratorio.	2,694,425.08
Depreciación del Ejercicio Actual de Equipo de Transporte.	31,674.86
Depreciación del Ejercicio Actual de Maquinaria, otros Equipos y Herramientas.	873,998.77
Depreciación del Ejercicio Actual de Edificios no Habitacionales.	1,886,418.21
TOTAL	5,515,452.47

Los Bienes Muebles e Inmuebles propiedad del Instituto han sido depreciados de conformidad a los Parámetros de vida útil y porcentajes de depreciación emitidos por el Consejo Nacional de Armonización Contable (CONAC), de acuerdo a la siguiente tabla:

“Guía de Vida Útil Estimada y Porcentajes de Depreciación”

Cuenta	Concepto	Años de vida útil	% de depreciación anual
1 2 3	BIENES INMUEBLES, INFRAESTRUCTURA Y CONSTRUCCIONES EN PROCESO		
1 2 3 2	Viviendas	50	2
1 2 3 3	Edificios No Habitacionales	30	3.3
1 2 3 4	Infraestructura	25	4
1 2 3 9	Otros Bienes Inmuebles	20	5
1 2 4	BIENES MUEBLES		
1 2 4 1	Mobiliario y Equipo de Administración		
1 2 4 1 1	Muebles de Oficina y Estantería	10	10
1 2 4 1.2	Muebles, Excepto De Oficina Y Estantería	10	10
1 2 4 1.3	Equipo de Cómputo y de Tecnologías de la Información	3	33.3
1 2 4 1.9	Otros Mobiliarios y Equipos de Administración	10	10
1 2 4 2	Mobiliario y Equipo Educativo y Recreativo		
1 2 4 2.1	Equipos y Aparatos Audiovisuales	3	33.3
1 2 4 2.2	Aparatos Deportivos	5	20
1 2 4 2.3	Cámaras Fotográficas y de Video	3	33.3
1 2 4 2 9	Otro Mobiliario y Equipo Educativo y Recreativo	5	20
1 2 4 3	Equipo e Instrumental Médico y de Laboratorio		
1 2 4 3 1	Equipo Médico y de Laboratorio	5	20
1 2 4 3.2	Instrumental Médico y de Laboratorio	5	20
1 2 4 4	Equipo de Transporte		
1 2 4 4.1	Automóviles y Equipo Terrestre	5	20
1 2 4 4.2	Carrocerías y Remolques	5	20
1 2 4 4.3	Equipo Aeroespacial	5	20
1 2 4 4.4	Equipo Ferroviario	5	20
1 2 4 4.5	Embarcaciones	5	20
1 2 4 4.9	Otros Equipos de Transporte	5	20
1 2 4 5	Equipo de Defensa y Seguridad¹	*	*
1 2 4 6	Maquinaria, Otros Equipos y Herramientas		
1 2 4 6.1	Maquinaria y Equipo Agropecuario	10	10
1 2 4 6.2	Maquinaria y Equipo Industrial	10	10
1 2 4 6.3	Maquinaria y Equipo de Construcción	10	10
1 2 4 6.4	Sistemas de Aire Acondicionado, Calefacción y de Refrigeración Industrial y Comercial	10	10
1 2 4 6.5	Equipo de Comunicación y Telecomunicación	10	10
1 2 4 6.6	Equipos de Generación Eléctrica, Aparatos y Accesorios Eléctricos	10	10
1 2 4 6.7	Herramientas y Máquinas-Herramienta	10	10
1 2 4 6.9	Otros Equipos	10	10
1 2 4 8	Activos Biológicos		
1 2 4 8 1	Bovinos	5	20
1 2 4 8 2	Porcinos	5	20
1 2 4 8 3	Aves	5	20
1 2 4 8 4	Ovinos y Caprinos	5	20

Handwritten signature



1 2 4 8 5	Peces y Acuicultura	5	20
1 2 4 8 6	Equinos	5	20
1 2 4 8 7	Especies Menores y de Zoológico	5	20
1 2 4 8 8	Arboles y Plantas	5	20
1 2 4 8 9	Otros Activos Biológicos	5	20

1 *De acuerdo a las características de los bienes de referencia en la presente Guía

Pasivo

Cuentas por Pagar

En este rubro se consideran los importes que representan obligaciones de pago por compra de bienes o prestación de servicios del Instituto, los cuales cuentan con una fecha de vencimiento de 90,180, o menos o igual a 365 días

Concepto	90 días	180 días	365 días	2022	2021
SERVICIOS PERSONALES POR PAGAR A CORTO PLAZO	3,735,361.12			3,735,361.12	2,819,329.62
PROVEEDORES POR PAGAR A CORTO PLAZO	62,656,406.32			62,656,406.32	139,957,463.07
PARTICIPACIONES Y APORTACIONES POR PAGAR A CORTO PLAZO	7,899,512.38			7,899,512.38	7,897,321.08
RETENCIONES Y CONTRIBUCIONES POR PAGAR A CORTO PLAZO	23,852,166.05			23,852,166.05	41,007,191.29
DEVOLUCIONES DE LA LEY DE INGRESOS POR PAGAR A CORTO PLAZO	178,536.71			178,536.71	562,208.79
OTRAS CUENTAS POR PAGAR A CORTO PLAZO	299,555.77			299,555.77	71,745.00
T				98,621,538.35	192,315,258.85

Este rubro se refiere a obligaciones factibles de pago que se encuentran respaldadas con el saldo de la cuenta de Derechos a Recibir Efectivo o Equivalentes específicamente Inversiones a Corto Plazo, contando con los Recursos Financieros para soportar esta Cuenta por Pagar.

Los Servicios Personales representan las obligaciones de pago al personal del Instituto.

Los Proveedores representan las obligaciones de pago por la adquisición de bienes o la prestación de servicios generales

Participaciones y Aportaciones representan las obligaciones de pago por Aportaciones de Seguridad Social

Las Retenciones y Contribuciones representan principalmente el pago por Impuestos Federales (ISR) y Estatales 3% Sobre Nómina

Devoluciones, representan los Derechos 5 al millar de la Ley De Ingresos

Otras cuentas por pagar representan Cuentas por pagar a ISSSTEP

Fondos y Bienes de Terceros en Garantía y/o Administración a Corto Plazo

El Instituto custodia recursos provenientes de Préstamos los cuales se concentran en la cuenta de Fondos y Bienes de Terceros en Garantía y/o Administración a Corto Plazo, que en su caso podrán ser utilizados para sufragar los créditos que no puedan ser cobrados en caso de deceso, esta cuenta se integra como a continuación se menciona:

Concepto	90 días	180 días	365 días	2022	2021
FONDOS Y BIENES DE TERCEROS EN GARANTÍA Y/O ADMINISTRACION					
Pendiente De Aplicar Antpo. A Proveedores			22,714,688.66	22,714,688.66	22,026,197.55
TOTAL				22,714,688.66	22,026,197.55

El Instituto cuenta con los Recursos Financieros para soportar esta cuenta por Pagar.

Provisiones a Corto Plazo

Este monto representa las obligaciones a cargo del Instituto, originadas por las cancelaciones de cheques no cobrados de Pensiones y Jubilaciones, Proveedores, Nómina, y Estímulos Económicos, así como de diferencias a favor en movimientos de bancos, se integra como a continuación se menciona:

Concepto	90 días	180 días	365 días	2022	2021
INTERNAS			4,967,790.37	4,967,790.37	3,550,242.84
Pvo.X Ch.No Cob.Nom.Esti			1,065,241.33	1,065,241.33	1,189,942.53
Provision Cheques Proveedores De Materiales Y Servicios			310,298.08	310,298.08	-
Provision Cheques Canc. De Pensiones Y Jubilaciones			3,592,250.96	3,592,250.96	2,360,300.31
TOTAL				4,967,790.37	3,550,242.84

El instituto cuenta con los Recursos Financieros para soportar esta cuenta por Pagar.



ISSSTEP
Instituto de Seguridad y Servicios
Sociales de los Trabajadores al
Servicio de los Poderes del Estado
de Puebla

**INSTITUTO DE SEGURIDAD Y SERVICIOS SOCIALES DE LOS TRABAJADORES AL SERVICIO
DE LOS PODERES DEL ESTADO DE PUEBLA
NOTAS A LOS ESTADOS FINANCIEROS
DEL 01 DE ENERO AL 28 DE FEBRERO 2022**

Documentos por Pagar a Largo Plazo

Representa el monto de obligaciones a cargo del Instituto con vencimiento mayor a doce meses integrado principalmente por Aportaciones Fovissstep 5% s/Nómina y por el reconocimiento de Pasivo Pensiones y Jubilaciones.

Concepto	90 días	180 días	365 días	2022	2021
Aportaciones Fovissstep 5% s/Nómina			2,112,678,173.16	2,112,678,173.16	2,112,678,173.16
Reconocimiento De Pasivo Pens. Y Jubilaciones			1,086,348,628.25	1,086,348,628.25	1,086,348,628.25
Intereses De Prestamos Por Devengar			583,833,232.10	583,833,232.10	578,128,698.80
TOTAL				3,782,860,033.51	3,777,155,500.21

Fondos y Bienes de Terceros en Garantía y/o en Administración a Largo Plazo

El Instituto custodia recursos provenientes de Préstamos a largo plazo los cuales se concentran en la Cuenta de Fondos y Bienes de Terceros en Garantía y/o Administración, que en su caso podrán ser utilizados para sufragar los créditos que no puedan ser cobrados en caso de deceso, así como del fondo de fideicomisos, mandatos y contratos análogos a largo plazo, esta cuenta se integra de la siguiente manera

Concepto	90 días	180 días	365 días	2022	2021
FONDOS EN GARANTÍA A LARGO PLAZO			38,849,741.17	38,849,741.17	38,822,725.79
FONDOS DE FIDEICOMISOS, MANDATOS Y CONTRATOS ANÁLOGOS A LARGO PLAZO			419,793,180.94	419,793,180.94	415,902,721.29
Fideicomiso de Pensiones y Jubilaciones			359,286,979.34	359,286,979.34	356,174,109.25
Fideicomiso SAR			60,506,201.60	60,506,201.60	59,728,612.04
TOTAL				458,642,922.11	454,725,447.08

I NOTAS AL ESTADO DE ACTIVIDADES

Ingresos de Gestión

Representa el importe de Ingresos Devengados propios conforme a Ley, por Cuotas y Aportaciones principalmente. Así como Otros Ingresos por atención a pacientes no derechohabientes y productos y aprovechamientos de Tipo Corriente, mismos que se registran en Cuentas de Resultados a su valor nominal cuando se percibe o recibe el recurso y derivan de las actividades propias del Instituto, como se muestra a continuación:

Concepto	2022	2021
Cuotas y Aportaciones de Seguridad Social	437,397,562.32	3,677,286,550.07
Productos	6,767,507.62	29,407,529.15
Aprovechamientos	-	11,975,969.64
Ingresos por Venta de Bienes y Prestación de Servicios	462,089.89	2,393,331.03
TOTAL	444,627,159.83	3,721,063,379.89

Cuotas y Aportaciones de Seguridad Social

La mayor parte de Ingresos Devengados en el Instituto proviene de las Cuotas y Aportaciones de Seguridad Social, principal motor del Instituto comprendidos en la Ley del ISSSTEP.

Productos

Comprenden el importe de los Ingresos por los Rendimientos Financieros generados por Inversiones al periodo informado, así como por Intereses Devengados por los diferentes préstamos otorgados conforme a la ley de ISSSTEP.

Aprovechamientos

Este importe se integra principalmente por los Ingresos Recaudados por concepto de multas, moras y sanciones.

Ingresos por ventas de Bienes y Prestación de Servicios

Los Ingresos Registrados en este concepto se refieren principalmente a los servicios otorgados por las Estancias Infantiles en beneficio de los derechohabientes.

Otros Ingresos y Beneficios Varios

Los ingresos que el Instituto recibe por este concepto son los obtenidos por actividades diversas no inherentes a la operación que generan recurso tales como los que a continuación se detallan:

Concepto	2022	2021
OTROS INGRESOS (nivelación SETEPID nómina de PYJ, y Reembolso monedero electrónico)	1,633,530.63	704,010,210.59
DIFERENCIAS POR MOVIMIENTOS BANCARIOS	0.01	1.00
RECUPERACIONES DIVERSAS (Corresponde a Pago Excedente de Cuotas y Aportaciones)	-	4,762,706.38
INGRESOS POR EL ESTACIONAMIENTO ADJUNTO AL HOSP. DE ESPECIALIDADES (Ingresos por el Uso del Estacionamiento)	215,025.00	818,530.00
INGRESOS POR ACCESO A LA INFORMACION PUBLICA DEL EDO.(Solicitudes de Información Tramitadas por la Unidad de Transparencia)	796.00	25,028.00
TOTAL	1,849,351.64	709,616,475.97



Gastos y Otras Pérdidas

Gastos de Funcionamiento

Se integra por las Cuentas de Servicios Personales, Materiales y Suministros y Servicios Generales, necesarios para el adecuado funcionamiento de las Unidades Administrativas del Instituto, las cuales se detallan en el siguiente cuadro:

Concepto	2022	2021
Servicios Personales	162,446,908.45	931,720,033.23
Materiales y Suministros	4,013,468.44	283,976,724.63
Servicios Generales	72,420,013.69	721,173,608.88
TOTAL	238,880,390.58	1,936,870,366.74

Servicios Personales

Corresponde al gasto por las remuneraciones al personal de carácter permanente y eventual al servicio del Instituto y las obligaciones que se generan como son las aportaciones conforme a la ley del ISSSTEP.

Concepto	2022	2021
REMUNERACIONES AL PERSONAL DE CARÁCTER PERMANENTE	40,137,607.14	239,423,640.75
REMUNERACIONES AL PERSONAL DE CARÁCTER TRANSITORIO	31,140,083.34	182,451,105.95
REMUNERACIONES ADICIONALES Y ESPECIALES	5,583,153.71	82,927,311.96
SEGURIDAD SOCIAL	16,745,743.24	99,134,057.28
OTRAS PRESTACIONES SOCIALES Y ECONÓMICAS	64,413,792.97	301,424,476.36
PAGO DE ESTÍMULOS A SERVIDORES PÚBLICOS	4,426,528.05	26,359,440.93
TOTAL	162,446,908.45	931,720,033.23

El concepto de Otras Prestaciones Sociales y Económicas, representaron en lo individual 10.65% del total de los gastos, que corresponden principalmente a Prestaciones establecidas por condiciones generales de trabajo o contratos colectivos de trabajo, tales como ayuda de transporte, ayuda de renta, superación profesional, ayuda de despensa, ayuda por infecto contagiosidad y radioactividad, estímulos de puntualidad, estímulo de asistencia, ayuda de material didáctico, Día del Trabajador del ISSSTEP, Y Prestaciones contractuales de las cláusulas 96 y 97 de CCT, los cuales se integran como a continuación:

Concepto	2022	2021
Indemnizaciones por separación	7,403,072.26	29,236,154.03
Prestaciones establecidas por condiciones generales de trabajo o contratos colectivos de trabajo	56,805,358.63	265,360,030.18
Otras prestaciones	205,362.08	1,238,738.15
TOTAL	64,413,792.97	295,834,922.36

Materiales y Suministros

Corresponde al gasto por los Insumos requeridos para el otorgamiento de bienes a los derechohabientes, así como para el desempeño de las funciones administrativas.

Concepto	2022	2021
MATERIALES DE ADMINISTRACIÓN, EMISIÓN DE DOCUMENTOS Y ARTÍCULOS OFICIALES	35,108.14	8,226,108.96
ALIMENTOS Y UTENSILIOS	1,038,880.75	12,310,150.30
MATERIAS PRIMAS Y MATERIALES DE PRODUCCIÓN Y COMERCIALIZACIÓN	-	9,464.68
MATERIALES Y ARTÍCULOS DE CONSTRUCCIÓN Y DE REPARACIÓN	22,991.29	1,470,938.32
PRODUCTOS QUÍMICOS, FARMACÉUTICOS Y DE LABORATORIO	2,734,295.86	254,712,892.32
COMBUSTIBLES, LUBRICANTES Y ADITIVOS	13,297.36	673,931.09
VESTUARIO, BLANCOS, PRENDAS DE PROTECCIÓN Y ARTÍCULOS DEPORTIVOS	145,142.33	5,707,586.55
HERRAMIENTAS, REFACCIONES Y ACCESORIOS MENORES	23,752.71	865,652.41
TOTAL	4,013,468.44	283,976,724.63



Servicios Generales

Corresponde al importe por el gasto generado por los servicios contratados para el funcionamiento del Instituto para el otorgamiento de servicios a los derechohabientes, así como para las funciones en la operación del Instituto.

Concepto	2022	2021
SERVICIOS BÁSICOS	2,184,259.85	15,692,920.13
SERVICIOS DE ARRENDAMIENTO	2,630,558.51	40,482,919.56
SERVICIOS PROFESIONALES, CIENTÍFICOS Y TÉCNICOS Y OTROS SERVICIOS	62,229,906.84	597,501,189.30
SERVICIOS FINANCIEROS, BANCARIOS Y COMERCIALES	1,094,854.26	7,011,142.48
SERVICIOS DE INSTALACIÓN, REPARACIÓN, MANTENIMIENTO Y CONSERVACIÓN	476,786.45	37,097,036.37
SERVICIOS DE TRASLADO Y VIÁTICOS	246,503.20	4,372,783.83
SERVICIOS OFICIALES	61,605.21	678,089.25
OTROS SERVICIOS GENERALES	3,495,539.37	18,337,527.96
TOTAL	72,420,013.69	721,173,608.88

Los Servicios Profesionales, Científicos y Técnicos y Otros Servicios, Representaron en lo individual 10.28% del total de los gastos, que corresponden principalmente a los Gastos generados por servicios Subrogados, que son servicios de atención médica que proporciona el servicio médico a nuestros derechohabientes a través de médicos especialistas y/o instituciones de salud, por no contar con dichos servicios, necesarios para la operación y atención de los derechohabientes del Instituto, los cuales se integran como a continuación:

Concepto	2022	2021
Servicios relacionados con procedimientos jurisdiccionales	205,950.62	1,350,994.80
Servicios de diseño, arquitectura, ingeniería y actividades relacionadas	-	773,167.97
Servicios de consultoría administrativa, procesos, técnica y en tecnologías de la información	2,200.00	-
Servicios De Mantenimiento De Aplicaciones Informáticas	-	9,137.90
Servicios de capacitación	-	190,384.00
Capacitación especializada	145,232.00	1,381,353.67
Servicios de investigación científica y desarrollo	8,972.60	304,027.92
Servicios de apoyo administrativo	80,736.00	24,185.60
Servicios de impresión de material informativo derivado de la operación y administración	-	1,450.00
Servicios de vigilancia	-	8,899,200.00
Servicios profesionales, científicos y técnicos integrales	61,786,815.62	584,567,287.44
TOTAL	62,229,906.84	597,501,189.30

Transferencias, Asignaciones, Subsidios y Otras Ayudas

Corresponde el gasto por el pago de nómina de Pensiones y Jubilaciones que conforme a ley, así como las transferencias realizadas al Fideicomiso de Pensiones y Jubilaciones. Además de pagos de marcha y estímulos a los trabajadores del Gobierno del Estado.

Concepto	2022	2021
TRANSFERENCIAS INTERNAS Y ASIGNACIONES AL SECTOR PÚBLICO	-	27,707,489.46
PENSIONES Y JUBILACIONES	360,702,127.77	2,503,398,747.64
TRANSFERENCIAS A LA SEGURIDAD SOCIAL	-	100,039,364.03
TOTAL	360,702,127.77	2,631,145,601.13

El gasto generado por Pensiones y Jubilados representan en lo individual el 17.96% y 51.03% respectivamente del total de los gastos, además debido a la vida de la creación del Instituto los tiempos para la Jubilación de los trabajadores se esta incrementando mensualmente.

La nómina de Pensionados y Jubilados correspondiente al mes de Febrero del ejercicio en curso, causaron alta 36 Pensionados lo cual representó un importe de \$ 9,256,249.31 por Pago de Pensión Acumulada.

Otros gastos y Pérdidas Extraordinarias

Las erogaciones realizadas por Instituto para su operación, no incluidos en las cuentas anteriores, se registran como Otros Gastos y Pérdidas Extraordinarias, los cuales se integran por las Estimaciones, Depreciaciones, Deterioros, Obsolescencia y Amortizaciones.



Detalle de Gastos y Otras Pérdidas del 01 al 31 De Enero de 2022

Así mismo la desagregación de los Gastos por cuentas se encuentra en la Balanza de Comprobación.

Descripción	Importe	% al Grupo	% al Genero
GASTOS Y OTRAS PÉRDIDAS			
GASTOS DE FUNCIONAMIENTO			
SERVICIOS PERSONALES			
REMUNERACIONES AL PERSONAL DE CARÁCTER PERMANENTE	40,137,607.14	16.60	6.63
REMUNERACIONES AL PERSONAL DE CARÁCTER TRANSITORIO	31,140,083.34	13.04	5.15
REMUNERACIONES ADICIONALES Y ESPECIALES	5,583,153.71	2.34	0.92
SEGURIDAD SOCIAL	16,745,743.24	7.01	2.77
OTRAS PRESTACIONES SOCIALES Y ECONÓMICAS	64,413,792.97	26.96	10.65
PAGO DE ESTÍMULOS A SERVIDORES PÚBLICOS	4,428,528.05	1.85	0.73
MATERIALES Y SUMINISTROS			
MATERIALES DE ADMINISTRACIÓN, EMISIÓN DE DOCUMENTOS Y ARTÍCULOS OFICIALES	35,108.14	0.01	0.01
ALIMENTOS Y UTENSILIOS	1,038,880.75	0.43	0.17
MATERIALES Y ARTÍCULOS DE CONSTRUCCIÓN Y DE REPARACIÓN	22991.29	0.01	0.00
PRODUCTOS QUÍMICOS, FARMACÉUTICOS Y DE LABORATORIO	2,734,295.86	1.14	0.45
COMBUSTIBLES, LUBRICANTES Y ADITIVOS	13,297.36	0.01	0.00
VESTUARIO, BLANCOS, PRENDAS DE PROTECCIÓN Y ARTÍCULOS DEPORTIVOS	145,142.33	0.06	0.02
HERRAMIENTAS, REFACCIONES Y ACCESORIOS MENORES	23,752.71	0.01	0.00
SERVICIOS GENERALES			
SERVICIOS BÁSICOS	2,184,259.85	0.91	0.36
SERVICIOS DE ARRENDAMIENTO	2,630,558.51	1.10	0.43
SERVICIOS PROFESIONALES, CIENTÍFICOS Y TÉCNICOS Y OTROS SERVICIOS	62,229,906.84	26.05	10.28
SERVICIOS FINANCIEROS, BANCARIOS Y COMERCIALES	1,094,854.26	0.46	0.18
SERVICIOS DE INSTALACIÓN, REPARACIÓN, MANTENIMIENTO Y CONSERVACIÓN	476,786.45	0.20	0.08
SERVICIOS DE TRASLADO Y VIÁTICOS	246,503.20	0.10	0.04
SERVICIOS OFICIALES	61,605.21	0.03	0.01
OTROS SERVICIOS GENERALES	3,495,539.37	1.46	0.58
TRANSFERENCIAS, ASIGNACIONES, SUBSIDIOS Y OTRAS AYUDAS			
PENSIONES Y JUBILACIONES			
PENSIONES	90,572,549.11	25.11	14.97
JUBILACIONES	266,007,159.05	73.75	43.96
OTRAS PENSIONES Y JUBILACIONES	4,122,419.61	1.14	0.68
OTROS GASTOS Y PÉRDIDAS EXTRAORDINARIAS			
ESTIMACIONES, DEPRECIACIONES, DETERIOROS, OBSOLESCENCIA Y AMORTIZACIONES			
DEPRECIACIÓN DE BIENES INMUEBLES	1886418.21	34.20	0.31
DEPRECIACIÓN DE BIENES MUEBLES	3629034.26	65.80	0.60

Estimaciones, Depreciaciones, Deterioros, Obsolescencia y Amortizaciones y otros Gastos

Corresponde al gasto por Depreciación de Bienes Inmuebles, Depreciación de Bienes Muebles, tal como se desglosa en el siguiente cuadro:

Concepto	2022	2021
DEPRECIACIÓN DE BIENES INMUEBLES	1,886,418.21	10,049,061.99
Depreciación Acumulada de Edificios no Habitacionales	1,886,418.21	10,049,061.99
DEPRECIACIÓN DE BIENES MUEBLES	3,629,034.26	16,818,156.50
Depreciación Acumulada de Mobiliario y Equipo de Administración	27,951.70	194,052.86
Depreciación Acumulada de Mobiliario y Equipo Educativo y Recreativo	983.85	6,086.53
Depreciación Acumulada de Instrumental Médico y de Laboratorio	2,694,425.08	11,200,831.72
Depreciación Acumulada de Maquinaria, otros Equipos y Herramientas	873,998.77	5,387,881.37
OTROS GASTOS	-	28,683,868.55
TOTAL	5,515,452.47	55,551,087.04

M. J.

I NOTAS AL ESTADO DE VARIACIÓN EN LA HACIENDA PÚBLICA

Patrimonio

La Cuenta de Patrimonio presentó los siguientes saldos:

Concepto	2022	2021
Hacienda Pública/Patrimonio Generado	- 2,015,703,765.25	- 1,857,082,305.90
Hacienda Pública/Patrimonio Contribuido	-	-
TOTAL	- 2,015,703,765.25	-1,857,082,305.90

Patrimonio Generado

Representa la suma de los Resultados de la gestión de Ejercicios Anteriores, incluyendo el patrimonio generado anterior a la armonización contable de el Instituto, que se compone los Bienes Muebles e Inmuebles, resultado del ejercicio corriente y los eventos identificables y cuantificables que le afectan, los principales movimientos que integraron dicho monto son los siguientes:

Concepto	2022	2021
Resultado del Ejercicio (Ahorro/Desahorro)	-158,621,459.35	-165,179,709.59
Resultados de Ejercicios Anteriores	-930,621,796.56	-765,442,086.97
Revalúos	-926,460,509.34	-926,460,509.34
TOTAL	-2,015,703,765.25	-1,857,082,305.90

A continuación se informa sobre la procedencia de los recursos que modifican el patrimonio Generado:

Resultado del Ejercicio (Ahorro/Desahorro)

Al cierre del mes el Instituto presentó un Desahorro Neto del Ejercicio por la cantidad de 158 millones 621 mil 459 pesos, resultado de los Ingresos Devengados en el período y los Gastos del mismo.

Los Ingresos y Gastos se explican en las Notas al Estado de Actividades.

Resultado de Ejercicios Anteriores

Esta cuenta muestra los resultados acumulados provenientes de Ejercicios Anteriores, y el Patrimonio por incorporación de Bienes Muebles e Inmuebles.

Revalúos

Representa el importe de la actualización acumulada de los bienes inmuebles, mismo que se refleja en el monto del patrimonio, así como lo reflejado en los Estados Financieros Contables.

Concepto	2022	2021
REVALÚO DE BIENES INMUEBLES	-926,460,509.34	-926,460,509.34
TOTAL	-926,460,509.34	-926,460,509.34

Patrimonio Contribuido

El Instituto no cuenta con Patrimonio Contribuido:

Concepto	2022	2021
Aportaciones	0.00	0.00
Donaciones de Capital	0.00	0.00
Actualización de la Hacienda Pública /Patrimonio	0.00	0.00
TOTAL	0.00	0.00





I NOTAS AL ESTADO DE FLUJOS DE EFECTIVO

La finalidad es proveer de información sobre los flujos de efectivo del Instituto identificando las fuentes de entradas y salidas de recursos, clasificadas por actividades de operación, de inversión y de financiamiento.

Proporciona una base para evaluar la capacidad del ente para generar efectivo y equivalentes de efectivo, así como su capacidad para utilizar los flujos derivados de ellos.

La estructura del Estado de Flujos de Efectivo incluye los rubros por actividades de:

- Operación
- Inversión
- Financiamiento

Efectivo y Equivalentes

Concepto	2022	2021
DEPÓSITOS DE FONDOS DE TERCEROS EN GARANTÍA Y/O ADMINISTRACIÓN	33,856.32	33,856.32
Empresas ó Personas Privadas	33,856.32	33,856.32
BANCOS/TESORERÍA	1,339,318.70	1,339,318.70
Grupo Financiero Banorte	1,339,318.70	1,339,318.70
TOTAL	1,515,620.92	1,373,175.02

Conciliación de los Flujos Netos de Efectivo por Actividades de Operación

El Flujo Neto de Efectivo por Actividades de Operación representa el resultado de la gestión del Ejercicio Fiscal, es decir la diferencia entre el origen de los recursos (Ingresos) y la aplicación de los mismos (Gastos), los cuales se detallan en las Notas al Estado Analítico de los Ingresos Presupuestarios y Analítico de los Egresos, montos recaudados y pagados respectivamente.

Concepto	Importe
Ahorro/Desahorro antes de rubros Extraordinarios	- 158,621,459.35
Movimientos de partidas (o rubros) que no afectan al efectivo	
Depreciación	5,515,452.47
Incremento en las Provisiones	1,417,547.53
Disminución en Inversiones	- 3,890,459.65
Disminución en cuentas por cobrar	239,104,585.96
Disminución en Cuentas por Pagar	- 83,383,221.06
(Incremento) En Bienes Muebles	-
Incremento Neto en el Efectivo y Equivalentes al efectivo	142,445.90

El concepto de Incremento Neto en Efectivo y Equivalentes al Efectivo, se determina por la variación entre el saldo final menos el saldo inicial del ejercicio, de la cuenta de Efectivo y Equivalentes y se refiere a los recursos a corto plazo de gran liquidez que son fácilmente convertibles en importes determinados de efectivo, estando sujetos a un riesgo mínimo de cambio en su valor.



V) CONCILIACIÓN ENTRE LOS INGRESOS PRESUPUESTARIOS Y CONTABLES, ASÍ COMO ENTRE LOS EGRESOS PRESUPUESTARIOS Y LOS GASTOS CONTABLES

**Conciliación entre los Ingresos Presupuestarios y Contables
 Correspondiente del 1 de Enero al 28 de Febrero de 2022
 (Cifras en pesos)**

1. Ingresos Presupuestarios		446,476,511.47
2. Más ingresos contables no presupuestarios		0.00
2.1 Ingresos Financieros	-	
2.2 Incremento por Variación de Inventarios	-	
2.3 Disminución del exceso de estimaciones por pérdida o deterioro u obsolescencia	-	
2.4 Disminución del exceso de provisiones	-	
2.5 Otros ingresos y beneficios varios	-	
2.6 Otros ingresos contables no presupuestarios	-	
3. Menos ingresos presupuestarios no contables		0.00
3.1 Aprovechamientos Patrimoniales	-	
3.2 Ingresos derivados de financiamientos	-	
3.3 Otros ingresos presupuestarios no contables	-	
4. Ingresos Contables (4 = 1 + 2 - 3)		446,476,511.47

Conciliación entre los Egresos Presupuestarios y los Gastos Contables

**Conciliación entre los Egresos Presupuestarios y los Gastos Contables
 Correspondiente del 1 al 31 de Enero de 2022
 (Cifras en Pesos)**

1. Total de egresos (presupuestarios)		599,682,518.36
2. Menos egresos presupuestarios no contables		-
2.1 Materias Primas y Materiales de Producción y Comercialización	-	
2.2 Materiales y Suministros	-	
2.3 Mobiliario y Equipo de Administración	-	
2.4 Mobiliario y Equipo Educativo y Recreativo	-	
2.5 Equipo e Instrumental Médico y de Laboratorio	-	
2.6 Vehículos y Equipo de Transporte	-	
2.7 Equipo de Defensa y Seguridad	-	
2.8 Maquinaria, Otros Equipos y Herramientas	-	
2.9 Activos Biológicos	-	
2.10 Bienes Inmuebles	-	
2.11 Activos Intangibles	-	
2.12 Obra Pública en Bienes de Dominio Público	-	
2.13 Obra Pública en Bienes Propios	-	
2.14 Acciones y Participaciones de Capital	-	
2.15 Compra de Títulos y Valores	-	
2.16 Concesión de Préstamos	-	
2.17 Inversiones en Fideicomisos, Mandatos y Otros Análogos	-	
2.18 Provisiones para Contingencias y Otras Erogaciones Especiales	-	
2.19 Amortización de la Deuda Pública	-	
2.20 Adeudos de Ejercicios Fiscales Anteriores (ADEFAS)	-	
2.21 Otros Egresos Presupuestales No Contables	-	
3. Más Gasto Contables No Presupuestales		6,616,462.47
Estimaciones, depreciaciones, deterioros, obsolescencia y amortizaciones	5,515,452.47	
Provisiones	-	
Disminución de inventarios	-	
Aumento por insuficiencia de estimaciones por pérdida o deterioro u obsolescencia	-	
Aumento por insuficiencia de provisiones	-	
Otros Gastos	-	
Otros Gastos Contables No Presupuestales	-	
4. Total de Gasto Contable (4 = 1 - 2 + 3)		606,097,970.82

[Handwritten signature]

b) NOTAS DE MEMORIA (CUENTAS DE ORDEN)

Las Cuentas de Orden se utilizan para registrar movimientos de valores que no afectan o modifiquen el Balance del Instituto, sin embargo, su incorporación en libros es necesaria con fines de recordatorio contable, de control y en general sobre los aspectos administrativos, o bien para consignar los derechos o responsabilidades contingentes que puedan o no presentarse en el futuro.

Cuentas de Orden Contables

Registran eventos que, si bien no representan hechos económico-financieros que alteren el Patrimonio y los resultados del Gobierno del Estado, informan sobre circunstancias contingentes o eventuales de importancia, que en determinadas condiciones, pueden producir efectos patrimoniales.

Concepto	Importe
BIENES EN CONCESIONADOS O EN COMODATO	\$ 3,268,443,461.07
BIENES BAJO CONTRATO EN COMODATO	
Bienes en Comodato	\$ 19,542,260.55
Registros Pendientes de Aplicar	\$ 46,797,712.00
Cartas Compromiso Pago Deudoras	\$ 3,076,687.11
Cuentas por Cobrar Pensiones y Jubilaciones, y Fovisstep	\$ 2,112,678,173.16
Financiamiento Pensiones y Jubilaciones	\$ 1,086,348,628.25

Cuentas de Orden Presupuestarias

Estas Cuentas muestran las diferentes etapas de los recursos presupuestarios durante un ejercicio fiscal, de conformidad con los Presupuestos aprobados de Ingresos y Egresos vigentes.

Concepto	Importe
Ley de Ingresos Estimada	\$ 3,714,636,782.28
Modificaciones a la Ley de Ingresos Estimada	\$ 159,189,559.21
Ley de Ingresos Recaudada	\$ 446,476,511.47

Concepto	Importe
Presupuesto de Egresos Aprobado	\$ 3,714,636,782.28
Presupuesto de Egresos por Ejercer	\$ 1,043,261,061.7
Modificaciones al Presupuesto de Egresos Aprobado	\$ 159,189,559.21
Presupuesto de Egresos Devengado	\$ 599,582,518.35
Presupuesto de Egresos Pagado	\$ 562,614,842.60



c) NOTAS DE GESTIÓN ADMINISTRATIVA

1.Introducción

De conformidad con lo que establece la Ley General de Contabilidad Gubernamental y los Lineamientos emitidos por el Consejo Nacional de Armonización Contable (CONAC) y demás disposiciones que establecen las diversas instancias que tienen injerencia en esta materia, el Instituto de Seguridad y Servicios Sociales de los Trabajadores al Servicio de los Poderes del Estado de Puebla, presenta los Estados Financieros al periodo y que incluyen las cifras comparativas correspondientes al 31 de diciembre de 2021.

Estos documentos expresan las transacciones y operaciones económicas realizadas por el Instituto, de acuerdo a los principios y políticas contables mediante las cuales fueron elaborados los registros y la documentación financiera correspondiente.

Para una mayor exposición de la Información Financiera se incluyen diversas notas que amplían el contexto dentro del cual se generaron los datos.

El objetivo del presente documento es la revelación del contexto y de los aspectos económicos-financieros más relevantes que influyeron en las decisiones del periodo, y que son considerados en la elaboración de los estados financieros para la mayor comprensión de los mismos y sus particularidades.

Con el mismo fin, a continuación se presenta una breve descripción de la estructura y el contenido de la Información Financiera.

Información Contable

Estado de Situación Financiera, incluye información acumulativa en tres grandes rubros: activo, pasivo y patrimonio o hacienda pública.

Estado de Actividades, tiene como fin informar la variación total del patrimonio durante un periodo, proporcionando datos relevantes sobre el resultado de las transacciones que afectan o modifican el patrimonio del ente público.

Estado de Variaciones en la Hacienda Pública, el cual incluye las principales modificaciones que afectaron el rubro de la Hacienda Pública.

Estado de Cambios en la Situación Financiera, su finalidad es proveer de información sobre los orígenes y aplicaciones de los recursos del ente público.

Estado de Flujos de Efectivo, presenta los principales cambios ocurridos en la estructura de los resultados financieros del ente público, así como los recursos generados o utilizados en su operación y su reflejo final en el efectivo o inversiones.

Estado Analítico del Activo, muestra el comportamiento de los fondos, valores, derechos y bienes debidamente identificados y cuantificados en términos monetarios, que dispone el ente público para realizar sus actividades, entre el inicio y el fin del periodo.

Estado Analítico de la Deuda y Otros Pasivos, su finalidad es mostrar las obligaciones insolutas de los entes públicos, al inicio y fin de cada periodo, derivadas del endeudamiento interno y externo.

Informe sobre Pasivos Contingentes, consideran obligaciones que tienen su origen en hechos específicos e independientes del pasado que en el futuro pueden ocurrir o no.

Información Presupuestaria

Para complementar la información presentada, se agregaron los Estados Presupuestarios con la intención de mostrar el comportamiento de los Ingresos y Egresos del presupuesto.

Estado Analítico de Ingresos, muestra la distribución de los ingresos del Instituto de acuerdo con los distintos grados de desagregación que presenta el clasificador por rubro de ingresos.



Estado Analítico del Ejercicio del Presupuesto de Egresos, muestra los movimientos y la situación de cada cuenta de las distintas clasificaciones, de acuerdo con los diferentes grados de desagregación de las mismas que se requiera.

2. Panorama Económico y Financiero

Tomando en consideración la Valuación Actuarial del Instituto, se estima que, el periodo de suficiencia del fondo de pensiones abarque hasta el año 2021. Por lo que el Instituto se ve en la necesidad de solicitar aportaciones extraordinarias para poder hacer frente a las prestaciones establecidas en la Ley del Instituto.

3. Autorización e Historia

El Instituto de Seguridad y Servicios Sociales de los Trabajadores al Servicio de los Poderes del Estado de Puebla se Crea Por Decreto del Honorable Congreso del Estado, publicado en el Periódico Oficial del Estado, el diecinueve de diciembre de dos mil tres, y sectorizado al Sector Salud mediante Acuerdo del Ejecutivo del Estado publicado en el mismo Órgano de difusión el cinco de noviembre de dos mil doce. Con domicilio en la Ciudad de Puebla de Zaragoza.

Tiene a su cargo, la organización y administración de las prestaciones establecidas en el régimen de seguridad social prevista en la Ley que lo crea, que garantice el derecho a la salud, la asistencia médica y el bienestar social y cultural de los trabajadores, jubilados, pensionados de las Instituciones Públicas y sus beneficiarios

4. Organización y Objeto Social

a) El Objeto Social del Instituto de Seguridad y Servicios Sociales de los Trabajadores al Servicio de los Poderes del Estado de Puebla, (ISSSTEP) es el establecimiento de un régimen de seguridad social que garantice el derecho a la salud, la asistencia médica y el bienestar social y cultural de los trabajadores en activo, jubilados, pensionados de esta Institución Pública y sus beneficiarios.

Así como ampliar, mejorar, modernizar el otorgamiento de las prestaciones de Seguridad Social que tiene a su cargo; y - Contribuir al mejoramiento de las condiciones económicas, sociales y culturales de los derechohabientes.

b) Principal Actividad: Prestar Servicios Médicos y Prestaciones Socioeconómicas

c) La información se presenta del ejercicio fiscal 2021

d) Es un Organismo Público Descentralizado del Gobierno del Estado de Puebla, con personalidad jurídica y patrimonio, propios.

e) Las Contribuciones Fiscales a que está obligado el Instituto por Impuestos Federales son: Retenciones por Impuesto Sobre la Renta por Salarios, Retenciones por Impuesto sobre la Renta por Asimilados a Salarios, Retenciones por Impuesto Sobre la Renta por Servicios Profesionales, Retenciones por de Impuesto Sobre la Renta por Arrendamiento de Inmuebles.

Las Contribuciones Fiscales a que está obligado el Instituto por Impuestos Estatales son: 3% de Impuesto Sobre Erogaciones por Remuneraciones al Trabajo Personal y Derechos por 5 al millar de la Ley de Ingresos.



f) La Estructura Organizacional Básica del Instituto a continuación se plasma:



Instituto de Seguridad y Servicios Sociales de los Trabajadores al Servicio de los Poderes del Estado de Puebla (ISSSTEP)

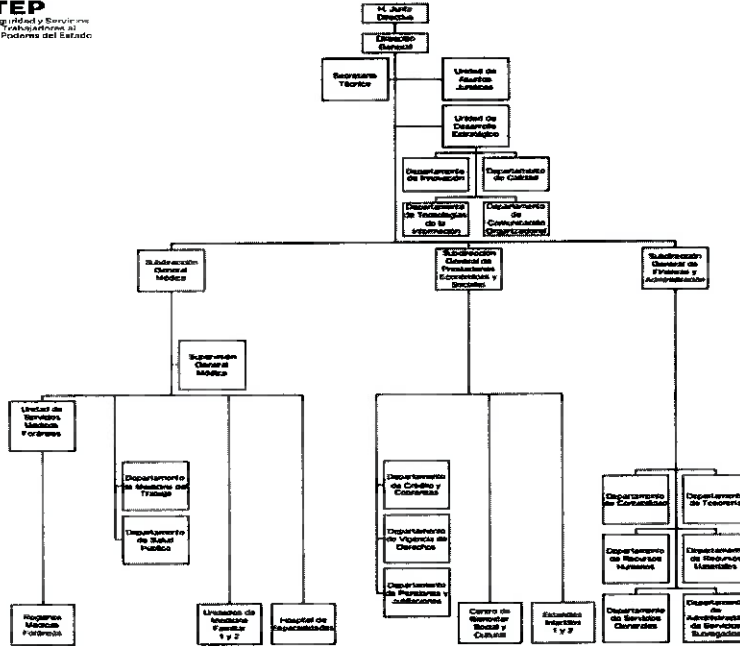

SECRETA
SECRETARÍA DE ECONOMÍA
SECRETARÍA DE FINANZAS Y ADMINISTRACIÓN
SECRETARÍA DE GOBIERNO Y POLÍTICA SOCIAL
SECRETARÍA DE TRABAJO Y PROTECCIÓN SOCIAL
SECRETARÍA DE TURISMO Y CULTURA
SECRETARÍA DE VIVIENDA Y OBRAS PÚBLICAS
SECRETARÍA DE EDUCACIÓN
SECRETARÍA DE SALUD
SECRETARÍA DE DESARROLLO ECONÓMICO
SECRETARÍA DE FOMENTO ECONÓMICO
SECRETARÍA DE INDUSTRIA Y COMERCIO
SECRETARÍA DE JUSTICIA Y DERECHO
SECRETARÍA DE MEDIO AMBIENTE Y ENERGÍA
SECRETARÍA DE SEGURIDAD PÚBLICA
SECRETARÍA DE TRANSPORTES Y MEDIOS DE COMUNICACIÓN
SECRETARÍA DE VIVIENDA Y OBRAS PÚBLICAS
SECRETARÍA DE EDUCACIÓN
SECRETARÍA DE SALUD
SECRETARÍA DE DESARROLLO ECONÓMICO
SECRETARÍA DE FOMENTO ECONÓMICO
SECRETARÍA DE INDUSTRIA Y COMERCIO
SECRETARÍA DE JUSTICIA Y DERECHO
SECRETARÍA DE MEDIO AMBIENTE Y ENERGÍA
SECRETARÍA DE SEGURIDAD PÚBLICA
SECRETARÍA DE TRANSPORTES Y MEDIOS DE COMUNICACIÓN

g) El Instituto tiene Fideicomisos, mandatos y análogos de los cuales se presentan a continuación:

Concepto	Importe
Fideicomiso Pensiones y Jubilaciones Inversión	359,286,979.34
Fideicomiso SAR Inversión	60,506,201.60
TOTAL	419,793,180.94

5. Bases de Preparación de los Estados Financieros

Los Estados Financieros cumplen cabalmente las disposiciones establecidas por el Consejo Nacional de Armonización Contable (CONAC) y el Consejo de Armonización Contable del Estado de Puebla (CACEP), legislación estatal y conforme a lo dispuesto por el Manual de Contabilidad Gubernamental y a la Ley Federal de Presupuesto y Responsabilidad Hacendaria, para mostrar una presentación razonable de la situación financiera de la Entidad.

Los Estados de Situación Financiera y Actividades se presentan de manera acumulativa y con base en devengado, demostrando que el Instituto de Seguridad y Servicios Sociales de los Trabajadores al Servicio de los Poderes del Estado de Puebla se encuentra a la vanguardia en lo relativo a la Armonización Contable a nivel nacional.

Los Estados Financieros y las presentes Notas a los mismos, fueron elaborados de conformidad con lo establecido en el Acuerdo por el que se reforma el Capítulo VII del Manual de Contabilidad Gubernamental.

La Clave Presupuestal fue elaborada respetando la Clasificación Administrativa, el Clasificador Funcional del Gasto, Clasificación Programática, Clasificador por Objeto de Gasto y tipo de Gasto y Categoría Programática.

Respetando y utilizando los Momentos Contables de los Ingresos y Egresos, Estructura del Plan de Cuentas, Clasificador por Objeto de Gasto, Clasificador por Rubro de Ingresos así como las Normas y Metodologías para la Emisión de Información Financiera y Estructura de los Estados Financieros que emitió el Consejo de Armonización Contable (CONAC).



Utilizando las principales Reglas de Registro y Valoración del Patrimonio, y adoptando los lineamientos para la elaboración del Catálogo de Bienes que permita la interrelación automática con el Clasificador por Objeto del Gasto y la Lista de Cuentas.

Características del Sistema de Contabilidad Gubernamental (SCG)

El Sistema Automatizado de Administración y Contabilidad Gubernamental SAACG.NET desarrollado por el Instituto para el Desarrollo Técnico de las Haciendas Públicas, está implementado en el instituto, como parte de los acuerdos aprobados en el seno del Consejo de Armonización Contable para el Estado Libre y Soberano de Puebla, el cual, incluye todas las especificaciones a las que estamos obligados los Entes Públicos de conformidad con lo estipulado en la Ley General de Contabilidad Gubernamental y los documentos establecidos por el Consejo Nacional de Armonización Contable.

El Sistema, registra de manera armónica, delimitada y específica las operaciones presupuestarias y contables derivadas de los registros contables y presupuestarios, Así mismo, genera Estados Financieros, confiables, oportunos, comprensibles, periódicos y comparables. El Sistema efectúa los registros, procedimientos e informes estructurados sobre la base de principios técnicos destinados a captar, valorar, registrar, clasificar, informar e interpretar las transacciones y eventos que, derivados de la actividad económica del ISSSTEP, modifican la situación patrimonial.

6. Políticas de Contabilidad Significativas

A continuación se resumen las políticas de contabilidad más significativas, las cuales han sido aplicadas consistentemente en el periodo que se presenta, a menos que se especifique lo contrario.

El Marco Conceptual de Contabilidad Gubernamental requiere el uso de ciertas estimaciones contables en la preparación de Estados Financieros. Así mismo, se requiere el ejercicio de un juicio de parte del Instituto en el proceso de definición de las Políticas de Contabilidad.

-Actualización

A lo largo de la Historia de este instituto, no ha utilizado ningún Método para la Actualización del Valor de los Activos, Pasivos y Hacienda Pública y/o Patrimonio.

-Beneficios a empleados

Los pagos basados en antigüedad a que puedan tener derecho los empleados en caso de retiro voluntario, separación o muerte de acuerdo a las condiciones generales de trabajo se registran como egresos en el año que se vuelven exigibles y se pagan, conforme a lo estipulado en el Contrato Colectivo de Trabajo, contempladas anualmente en el presupuesto de egresos del ejercicio

-Provisiones

El Instituto deberá constituir reservas actuariales y financieras a fin de garantizar la suficiencia y capacidad económica que le permitan cumplir con las obligaciones a su cargo que esta Ley establece.

La constitución de las reservas actuariales será prioritaria sobre las financieras, con el propósito de garantizar el pago de los compromisos por concepto de pensiones, pago póstumo, del fondo de reintegro por separación y de las amortizaciones de créditos otorgados por el Instituto. Los remanentes presupuestales anuales que en su caso se presenten, se integrarán a las reservas actuariales, los cuales se sujetarán a los principios de transparencia y publicidad.

7. Posición en Moneda Extranjera y Protección por Riesgo Cambiario

El Instituto de Seguridad y Servicios Sociales de los Trabajadores al Servicio de los Poderes del Estado de Puebla, no cuenta con activos o recursos financieros en moneda extranjera.

8. Reporte Analítico del Activo

Muestra el comportamiento de los fondos, valores, derechos y bienes debidamente identificados y cuantificados en términos monetarios, que dispone el instituto.



Los Bienes Muebles e Inmuebles propiedad del Instituto han sido depreciados de conformidad a los Parámetros de vida útil y porcentajes de depreciación emitidos por el Consejo Nacional de Armonización Contable (CONAC), de acuerdo a la siguiente tabla:

"Guía de Vida Útil Estimada y Porcentajes de Depreciación"

Cuenta	Concepto	Años de vida útil	% de depreciación anual
1.2.3	BIENES INMUEBLES, INFRAESTRUCTURA Y CONSTRUCCIONES EN PROCESO		
1.2.3.2	Viviendas	50	2
1.2.3.3	Edificios No Habitacionales	30	3.3
1.2.3.4	Infraestructura	25	4
1.2.3.9	Otros Bienes Inmuebles	20	5
1.2.4	BIENES MUEBLES		
1.2.4.1	Mobiliario y Equipo de Administración		
1.2.4.1.1	Muebles de Oficina y Estantería	10	10
1.2.4.1.2	Muebles, Excepto De Oficina Y Estantería	10	10
1.2.4.1.3	Equipo de Cómputo y de Tecnologías de la Información	3	33.3
1.2.4.1.9	Otros Mobiliarios y Equipos de Administración	10	10
1.2.4.2	Mobiliario y Equipo Educativo y Recreativo		
1.2.4.2.1	Equipos y Aparatos Audiovisuales	3	33.3
1.2.4.2.2	Aparatos Deportivos	5	20
1.2.4.2.3	Cámaras Fotográficas y de Video	3	33.3
1.2.4.2.9	Otro Mobiliario y Equipo Educativo y Recreativo	5	20
1.2.4.3	Equipo e Instrumental Médico y de Laboratorio		
1.2.4.3.1	Equipo Médico y de Laboratorio	5	20
1.2.4.3.2	Instrumental Médico y de Laboratorio	5	20
1.2.4.4	Equipo de Transporte		
1.2.4.4.1	Automóviles y Equipo Terrestre	5	20
1.2.4.4.2	Carrocerías y Remolques	5	20
1.2.4.4.3	Equipo Aeroespacial	5	20
1.2.4.4.4	Equipo Ferroviario	5	20
1.2.4.4.5	Embarcaciones	5	20
1.2.4.4.9	Otros Equipos de Transporte	5	20
1.2.4.5	Equipo de Defensa y Seguridad ¹	*	*
1.2.4.6	Maquinaria, Otros Equipos y Herramientas		
1.2.4.6.1	Maquinaria y Equipo Agropecuario	10	10
1.2.4.6.2	Maquinaria y Equipo Industrial	10	10
1.2.4.6.3	Maquinaria y Equipo de Construcción	10	10
1.2.4.6.4	Sistemas de Aire Acondicionado, Calefacción y de Refrigeración Industrial y Comercial	10	10
1.2.4.6.5	Equipo de Comunicación y Telecomunicación	10	10
1.2.4.6.6	Equipos de Generación Eléctrica, Aparatos y Accesorios Eléctricos	10	10
1.2.4.6.7	Herramientas y Máquinas-Herramienta	10	10
1.2.4.6.9	Otros Equipos	10	10
1.2.4.8	Activos Biológicos		
1.2.4.8.1	Bovinos	5	20
1.2.4.8.2	Porcinos	5	20
1.2.4.8.3	Aves	5	20
1.2.4.8.4	Ovinos y Caprinos	5	20
1.2.4.8.5	Peces y Acuicultura	5	20
1.2.4.8.6	Equinos	5	20
1.2.4.8.7	Especies Menores y de Zoológico	5	20
1.2.4.8.8	Arboles y Plantas	5	20
1.2.4.8.9	Otros Activos Biológicos	5	20

Handwritten signature



9. Fideicomisos, Mandatos y Análogos

Se presentan las cifras :

Concepto	Importe
Fideicomiso Pensiones y Jubilaciones Inversión	359,286,979.34
Fideicomiso SAR Inversión	60,506,201.60
TOTAL	419,793,180.94

10. Reporte de la Recaudación

Se presentan las cifras :

Fuente de Ingreso	Estimado	Devengado	Variación %
Ingresos Propios	3,714,636,782.28	446,476,511.47	-87.98

11. Información sobre la Deuda y el Reporte Analítico del Deuda

El Instituto de Seguridad y Servicios Sociales de los Trabajadores al Servicio de los Poderes del Estado de Puebla, no cuenta con Deuda Pública ni financiamientos.

12. Calificaciones Otorgadas

El Instituto de Seguridad y Servicios Sociales de los Trabajadores al Servicio de los Poderes del Estado de Puebla, no obtuvo ninguna calificación crediticia durante este periodo.

13. Proceso de Mejora

Las principales mejoras que se realizaron versan sobre la Armonización Contable, al estar a la vanguardia en el cumplimiento del proceso de armonización contable, al venir dando cumplimiento a lo establecido en las Reglas, Normas, Acuerdos, Lineamientos y demás disposiciones análogas emitidas por La Ley General de Contabilidad Gubernamental y el Consejo Nacional de Armonización Contable (CONAC).

a) Así mismo las principales políticas de control interno , están contenidas en el Reglamento del Instituto y dentro de la Ley del ISSSTEP, que complementan con lo señalado en los manuales de procedimientos

b) El Instituto presenta las medidas Trimestralmente de Desempeño de Indicadores para Resultados , teniendo como último reporte el correspondiente al trimestre Enero - Diciembre 2021.

GOBIERNO DEL ESTADO DE PUEBLA																
AVANCE DE INDICADORES PARA RESULTADOS																
PERIODO: ENERO - DICIEMBRE DE 2021																
Responsable del Programa Presupuestario																
Ramo : 08 SALUD																
Institución Responsable: 082 INSTITUTO DE SEGURIDAD Y SERVICIOS SOCIALES DE LOS TRABAJADORES AL SERVICIO DE LOS PODERES DEL ESTADO DE PUEBLA																
Programa Presupuestario / Indicador	Indicadores para resultados				Metas					Gasto Programable (Meses de Pesos)						
	Nivel	Tipo	Dimensión a Medir	Unidad de Medida	Aprobada	Modificada	Alcanzada	Porcentaje de Cumplimiento		Aprobado	Modificado	Devengado	Porcentaje de Ejercicio			
								Alc / Aprob	Alc / Modif				Dev / Aprob	Dev / Modif		
0844 PRESTACION DE SERVICIOS MÉDICOS												27,707.00	27,707.00	0.00%	100.00%	
TASA DE MORTALIDAD POR CADA 1,000 DERECHOS HABIENTES	FIN	ESTRATEGICO	EFICACIA	DEFUNCIÓN	4.43	4.43	7.41	80.33%	90.70%							
TASA DE MÉDICOS POR CADA 1,000 DERECHOS HABIENTES	PROPOSITO	ESTRATEGICO	EFICACIA	TASA	2.72	2.72	2.80	94.80%	94.80%							
PROCESO DE CONSULTAS POR MÉDICO GENERAL POR HORA EN LAS UNIDADES MÉDICAS FAMILIARES	COMPONENTE	ESTRATEGICO	EFICIENCIA	CONSULTA	2.48	2.48	1.98	10.87%	79.87%							
PROMEDIO DE CONSULTA POR MÉDICO ESPECIALISTA POR HORA	COMPONENTE	ESTRATEGICO	EFICIENCIA	CONSULTA	2.00	2.00	0.97	48.00%	49.30%							
0846 PRESTACIONES DE SEGURIDAD SOCIAL															0.00%	0.00%
PORCENTAJE DE SOLICITUDES DE PRESTACIONES SOCIOECONÓMICAS QUE CUMPLEN CON TODOS LOS REQUISITOS OTORGADAS	FIN	ESTRATEGICO	EFICACIA	PORCENTAJE	96.47	96.47	110.12	115.95%	110.90%							
PORCENTAJE DE POBLACION DERECHOS HABIENTES SATISFECHA CON	PROPOSITO	ESTRATEGICO	EFICIENCIA	PORCENTAJE	91.87	91.87	38.43	39.74%	39.74%							21/22

Handwritten signature



14. Información por Segmentos

El Instituto de Seguridad y Servicios Sociales de los Trabajadores al Servicio de los Poderes del Estado de Puebla, no genera información por segmentos al periodo reportado.

15. Eventos Posteriores al Cierre

No se registró evento económico posterior al cierre del periodo, que modifique las cifras presentadas en el mismo.

La información presentada en los Estados Financieros y aclarada en la notas a los mismos se encuentra soportada en los registros contables del Instituto de Seguridad y Servicios Sociales de los Trabajadores al Servicio de los Poderes del Estado de Puebla.

16. Partes Relacionadas

No se tienen partes relacionadas que ejerzan influencia significativa sobre la toma de decisiones financieras y operativas.

" Bajo protesta de decir verdad declaramos que los Estados Financieros y sus notas, son razonablemente correctos y son responsabilidad del emisor".

Ma. Del Carmen Ponce de León y Grajales
Jefa Departamento de Contabilidad

Alejandrina Rojas Aguilar
Subdirectora General de Finanzas y Administración

Miguel Ángel García Martínez
Director General



Informe de Pasivos Contingentes
Del 1 de Enero al 28 de Febrero del 2022
(Pesos)

En cumplimiento a lo dispuesto en los artículos 46, Fracción I, inciso d, y 52 De la Ley General de Contabilidad Gubernamental y de conformidad con lo establecido en el capítulo VII , numeral III, inciso g) del Manual de Contabilidad Gubernamental emitido por el CONAC, el Instituto de Seguridad y Servicios Sociales de los Trabajadores al Servicio de los Poderes del Estado de Puebla, hace de su conocimiento que a la fecha se tienen 37 Juicios Laborales el cual se cuantifica en :

Concepto	Importe
JUICIOS EN PROCESO DE RESOLUCION (D)	\$21,552,365.97
TOTAL	\$21,552,365.97

Cabe precisar, que la cuantificación del riesgo contingente señalado en el párrafo que antecede, se realiza conforme a las prestaciones, cantidades y demás elementos que son reclamados por los actores en cada una de las demandas, sin que con ello se reconozca, por parte de este Organismo, la validez ni la procedencia de lo reclamado.

Bajo protesta de decir verdad declaramos que los Estados Financieros y sus Notas son razonablemente correctos y responsabilidad del emisor

Ma. Del Carmen Ponce de León y Grajales
 Jefa Departamento de Contabilidad

Alejandrina Rojas Aguilar
 Subdirectora General de Finanzas y Administración

Miguel Ángel García Martínez
 Director General