



INSTITUTO DE SEGURIDAD Y SERVICIOS SOCIALES DE LOS TRABAJADORES AL SERVICIO DE LOS PODERES DEL ESTADO DE PUEBLA

INTRODUCCIÓN

El Objeto Social del Instituto de Seguridad y Servicios Sociales de los Trabajadores al Servicio de los Poderes del Estado de Puebla, (ISSSTEP) es el establecimiento de un régimen de seguridad social que garantice el derecho a la salud, la asistencia médica y el bienestar social y cultural de los trabajadores en activo, jubilados, pensionados de esta Institución Pública y sus beneficiarios.

La principal actividad del Instituto es la de contribuir a mantener la calidad de vida de los trabajadores al Servicio de los Poderes del Estado de Puebla y sus familiares, otorgando Servicios Médicos, Prestaciones Económicas y Sociales, así mismo el ISSSTEP tiene la tarea de ofrecer a sus derechohabientes créditos a corto, mediano y largo plazo, de manera que garantice recursos para contribuir al bienestar social y económica de los mismos.

Como ejes rectores de su acción se encuentran las disposiciones normativas, así como los planes y programas de acuerdo con el marco normativo de actuación, la vinculación de estos programas con el Plan Estatal de Desarrollo 2019-2024. Al margen del mismo, el Instituto contribuye al cumplimiento del Objetivo del Eje 4 "Disminución de las Desigualdades", específicamente las actividades desarrolladas en el Instituto están encaminadas a fortalecer la Estrategia 1, Línea de Acción número 2 que a la letra dice "Incorporar la atención primaria a la salud como estrategia en los 3 niveles de atención" y Línea de Acción número 3 "Incrementar el acceso a los servicios de salud con un enfoque equitativo e incluyente", todo lo anterior mediante la prestación de servicios médicos priorizando la atención en las unidades de medicina familiar al interior del estado, con el objetivo de lograr un equilibrio entre las regiones.

Eje 4	Disminución de las desigualdades.
Objetivo	Reducir la pobreza y la brecha de desigualdad social, entre las personas y las regiones, con un enfoque sostenible.
Estrategia 1	Generar las condiciones que permitan mejorar el bienestar integral de las personas.
La Estrategia 1 cuenta con 10 líneas de acción, de las cuales el Instituto contribuye a las siguientes:	
2	Incorporar la atención primaria a la salud como estrategia en los 3 niveles de atención
3	Incrementar el acceso a los servicios de salud con un enfoque equitativo e incluyente



INSTITUTO DE SEGURIDAD Y SERVICIOS SOCIALES DE LOS TRABAJADORES AL SERVICIO DE LOS PODERES DEL ESTADO DE PUEBLA

INTRODUCCIÓN

El Programa Presupuestario del ISSSTEP propone dentro del marco de la Ley; objetivos, componentes y actividades para operar los proyectos encaminados a proporcionar las prestaciones señaladas en su ley, entre otras:

Servicios Médicos:

Medicina preventiva.

Atención de enfermedades en general y maternidad.

Socioeconómicas:

Pensiones por:

Jubilación.

Retiro por edad y tiempo de servicios.

Inhabilitación.

Fallecimiento:

Viudez, Orfandad y Ascendencia en primer grado.

Cesantía en edad avanzada.

Riesgo de trabajo.

Pago póstumo

Reintegro del valor de sus cuotas al fondo de pensiones por separación.

Créditos a corto, mediano y largo plazo.

Estancias infantiles.

Créditos Extraordinarios por desastres naturales.

Servicios Turísticos.

Servicios Funerarios.

Derechohabencia

El Instituto atiende una población determinada y definida en el marco de la Ley, la cual se compone de trabajadores en activo, jubilados, pensionados, pensionistas y de sus familiares que por Ley tienen el derecho a recibir los servicios.

Al cierre de 2022, se contó con 75 mil 824 trabajadores cotizantes y 11 mil 236 pensionados y jubilados cotizantes; siendo un total de 72 mil 846 cotizantes afiliados y 87 mil 262 beneficiarios afiliados, lo que suma un total de 160 mil 108 derechohabientes.

Infraestructura

Para cumplir con sus obligaciones, el Instituto cuenta con 60 unidades operativas para la prestación de servicios de salud tanto en la capital como en 7 regiones del interior del Estado, distribuidas de acuerdo a la población derechohabiente al momento del inicio de su operación y se han modificado de acuerdo a las necesidades actuales.



INSTITUTO DE SEGURIDAD Y SERVICIOS SOCIALES DE LOS TRABAJADORES AL SERVICIO DE LOS PODERES DEL ESTADO DE PUEBLA

INTRODUCCIÓN

- 1 Hospital de Especialidades
- 1 Clínica Hospital Zacatlán
- 2 Unidades de Medicina Familiar en la ciudad de Puebla
- 35 Unidades de Medicina Familiar al interior del estado
- 18 Consultorios en Centros Laborales
- 2 Consultorios en Estancias Infantiles
- 1 Mensajero de la Salud

Medicina Preventiva

De acuerdo a la Ley del Instituto, en los programas y planes autorizados se debe considerar la prestación de servicios de medicina preventiva tendiente a preservar, promover y mantener la salud de los derechohabientes, considerando los siguientes:

El control y vigilancia de enfermedades prevenibles por vacunación.

El control y vigilancia de enfermedades transmisibles.

La detección oportuna de enfermedades crónico-degenerativas.

La educación y promoción de la salud.

La planificación familiar.

La atención materno-infantil.

La salud bucal.

La salud mental.

La salud en el trabajo.

El control y vigilancia de grupos de alto riesgo.

Las demás que determinen el Sector Salud y la Junta Directiva del Instituto.

Vacunación

Como parte de las actividades del programa de vacunación del ISSSTEP y de manera conjunta con las disposiciones de la Secretaría de Salud del Estado y los programas nacionales, se aplican dosis de biológico con el objetivo de prevenir enfermedades transmisibles tales como: Poliomielitis, Tétanos, Sarampión, Rubeola, Parotiditis, Neumonía, Influenza, Tuberculosis, Hepatitis, Difteria, Tosferina entre otras; el trabajo realizado implica la participación continua de todas las Unidades Médicas del Instituto y brigadas específicas durante las semanas nacionales de vacunación.

Morbilidad

Con el propósito de identificar el perfil epidemiológico y determinar el modelo de atención a la salud específico en el ISSSTEP, se realiza el control de morbilidad de los derechohabientes. Las principales causas de morbilidad en la consulta externa durante 2022, considerando el Hospital de Especialidades y las Unidades Médico Familiares 1 y 2, fueron la Hipertensión esencial (primaria), COVID-19 virus identificado, COVID-19 virus no identificado, Rinofaringitis aguda (resfriado común), Faringitis aguda



INSTITUTO DE SEGURIDAD Y SERVICIOS SOCIALES DE LOS TRABAJADORES AL SERVICIO DE LOS PODERES DEL ESTADO DE PUEBLA

INTRODUCCIÓN

El Instituto ha dado atención a las enfermedades crónico-degenerativas de manera creciente, tanto en el número de consultas como en el número de derechohabientes. La constante se mantiene en ambos sentidos en hipertensión arterial y diabetes mellitus, enfermedades que sin duda están correlacionadas en muchos pacientes quienes se ven afectados en su calidad de vida.

Egresos Hospitalarios

Los servicios proporcionados por el ISSSTEP incluyen la hospitalización, diagnóstico, atención, rehabilitación y tratamiento, así como los manejos médico-quirúrgicos que sean necesarios, respecto a los egresos en camas censables durante 2022 principalmente se presentaron los siguientes:

COVID-19, virus identificado

Infección de vías urinarias, sitio no especificado

Calculo de la vesícula biliar con otra colecistitis

Enfermedad renal crónica, etapa 5

Apendicitis aguda, no especificada

Créditos a corto, mediano y largo plazo

El objetivo de esta prestación es otorgar préstamos al personal de Dependencias, Organismos, Instituciones y Sindicatos que tienen convenio de colaboración para todas las prestaciones con el Instituto. El monto máximo para el personal activo de base o confianza y de pensionado(a) y/o jubilado(a) es de 6 meses de sueldo base para corto plazo y 12 meses para mediano plazo, siempre y cuando no se afecte más del 50% de su remuneración total neta en ambos plazos, y el cobro del préstamo se realiza a través de descuentos vía nómina.

De igual manera se otorgan préstamos hipotecarios para la adquisición de casa terminada, nueva o usada al personal asalariado y pensionado(a) sujetos a régimen de la Ley del Instituto. El plazo de recuperación para esta modalidad es de 15, 20 y hasta 25 años, la capacidad crediticia se determinará siempre y cuando no se afecte más del 40% de su remuneración total neta, el préstamo no excederá del 90% del valor comercial del inmueble.

Estancias Infantiles

Una de las prestaciones más sensibles para las madres y padres trabajadores del Gobierno del Estado, son las Estancias Infantiles, en donde se tiene como objetivo el desarrollo de capacidades físicas, cognitivas, afectivas y de sociabilidad, así como guardar, custodiar, asear, alimentar y prevenir la salud de los hijos e hijas de las y los trabajadores afiliados a este Instituto, en edades de 45 días de nacido y hasta concluir su educación preescolar.



INSTITUTO DE SEGURIDAD Y SERVICIOS SOCIALES DE LOS TRABAJADORES AL SERVICIO DE LOS PODERES DEL ESTADO DE PUEBLA

INTRODUCCIÓN

Centro de Bienestar Social y Cultural

El Instituto cumple con la Ley al ofrecer servicios culturales a los derechohabientes del ISSSTEP, que promueven el desarrollo social, cultural, educativo, recreativo y deportivo, y fortalecen la integración familiar y el bienestar social del trabajador y del pensionado, el Instituto cuenta con instalaciones propias para brindar servicios de entretenimiento y culturales, ubicadas en el Centro de Bienestar Social y Cultural, cuya actividad se focaliza en la Ciudad de Puebla.

De acuerdo a la normatividad aplicable el Instituto sufraga un porcentaje del sostenimiento y operación, y otro porcentaje es aportado por quienes hacen uso de él, ambos porcentajes son determinados anualmente por la Dirección General.

Ente Público: INSTITUTO DE SEGURIDAD Y SERVICIOS SOCIALES DE LOS
TRABAJADORES AL SERVICIO DE LOS PODERES DEL
ESTADO DE PUEBLA

Concepto	2022	2021	Concepto	2022	2021
INGRESOS Y OTROS BENEFICIOS			GASTOS Y OTRAS PÉRDIDAS		
Ingreso de Gestión	\$3,816,160,383.60	\$3,721,063,379.89	Gastos de Funcionamiento	\$1,858,904,328.91	\$1,938,870,366.74
Impuestos	\$0.00	\$0.00	Servicios Personales	\$886,323,401.60	\$901,720,033.25
Cuotas y Aportaciones de Seguridad Social	\$3,857,463,396.37	\$3,677,286,530.07	Materiales y Suministros	\$230,139,574.76	\$280,976,704.53
Contribuciones de Mejoras	\$0.00	\$0.00	Servicios Generales	\$833,441,452.55	\$721,173,608.98
Demosios	\$0.00	\$0.00	Transferencias, Asignaciones, Subsidios y Otras Ayudas	\$2,089,886,828.83	\$2,431,145,881.13
Productos	\$55,769,798.09	\$28,407,529.15	Transferencias Internas y Asignaciones al Sector Público	\$0.00	\$27,707,489.40
Aprovisionamiento	\$74,764.50	\$11,915,982.94	Transferencias al Resto del Sector Público	\$0.00	\$0.00
Ingreso por Venta de Bienes y Prestación de Servicios	\$2,872,543.84	\$2,383,331.03	Subsidios y Subvenciones	\$0.00	\$0.00
Participaciones, Aportaciones, Convenios, Incentivos Derivados de la Colaboración Fiscal, Fondos Distintos de Aportaciones, Transferencias, Asignaciones, Subsidios y Subvenciones, y Pensiones y Jubilaciones	\$543,889,419.44	\$27,707,489.40	Ayudas Sociales	\$0.00	\$0.00
Participaciones, Aportaciones, Convenios, Incentivos Derivados de la Colaboración Fiscal y Fondos Distintos de Aportaciones	\$543,889,419.44	\$27,707,489.40	Pensiones y Jubilaciones	\$2,095,988,528.53	\$2,903,386,747.94
Transferencias, Asignaciones, Subsidios y Subvenciones, y Pensiones y Jubilaciones	\$0.00	\$0.00	Transferencias a Fiduciarios, Mandatos y Contratos Analógicos	\$0.00	\$0.00
Otros Ingresos y Beneficios	\$336,603,935.93	\$789,616,475.97	Transferencias a la Seguridad Social	\$0.00	\$100,038,384.03
Ingresos Financieros	\$0.00	\$0.00	Donativos	\$0.00	\$0.00
Incremento por Variación de Inventarios	\$0.00	\$0.00	Transferencias al Exterior	\$0.00	\$0.00
Disminución del Exceso de Estimaciones por Pérdida o Deterioro y Obsolescencia	\$0.00	\$0.00	Participaciones y Aportaciones	\$0.00	\$0.00
Disminución del Exceso de Provisiones	\$0.00	\$0.00	Participaciones	\$0.00	\$0.00
Otros Ingresos y Beneficios Varios	\$336,603,935.93	\$789,616,475.97	Aportaciones	\$0.00	\$0.00
Total de Ingresos y Otros Beneficios	\$4,831,873,888.97	\$4,458,387,345.32	Convenios	\$0.00	\$0.00
			Intereses, Comisiones y Otros Gastos de la Deuda Pública	\$0.00	\$0.00
			Intereses de la Deuda Pública	\$0.00	\$0.00
			Comisiones de la Deuda Pública	\$0.00	\$0.00
			Gastos de la Deuda Pública	\$0.00	\$0.00
			Cobro por Coberturas	\$0.00	\$0.00
			Apoyo Financiero	\$0.00	\$0.00
			Otros Gastos y Pérdidas Extraordinarias	\$34,195,782.94	\$55,551,687.04
			Estimaciones, Depreciaciones, Deterioros, Obsolescencia y Amortizaciones	\$34,195,782.94	\$25,887,218.40
			Provisiones	\$0.00	\$0.00
			Disminución de Inventarios	\$0.00	\$0.00
			Otros Gastos	\$0.00	\$29,664,468.64

Concepto	2022	2021	Concepto	2022	2021
			Inversión Pública	\$0.00	\$0.00
			Inversión Pública no Capitalizable	\$0.00	\$0.00
			Total de Gastos y Otras Pérdidas	\$4,668,881,541.38	\$4,623,567,034.91
			Resultados del Ejercicio (Abono/Desahorro)	\$146,794,317.69	-\$166,179,709.68

Bajo protesta de decir verdad declaramos que los Estados Financieros y sus notas, son razonablemente correctos y son responsabilidad del emisor.



MIGUEL ÁNGEL GARCÍA MARTÍNEZ
DIRECTOR GENERAL



ALEJANDRA ROJAS AGUILAR
SUBDIRECTORA GENERAL DE FINANZAS Y
ADMINISTRACION

Ente Público: INSTITUTO DE SEGURIDAD Y SERVICIOS SOCIALES DE LOS
TRABAJADORES AL SERVICIO DE LOS PODERES DEL
ESTADO DE PUEBLA

Denominación de las Deudas	Moneda de Contratación	Institución o País Acreedor	Saldo Inicial del Período	Saldo Final del Período
DEUDA PÚBLICA				
Corto Plazo				
Deuda Interna	Pesos	México	\$0.00	\$0.00
Instituciones de Crédito	Pesos	México	\$0.00	\$0.00
Títulos y Valores	Pesos	México	\$0.00	\$0.00
Arrendamientos Financieros	Pesos	México	\$0.00	\$0.00
Deuda Externa	Pesos	México	\$0.00	\$0.00
Organismos Financieros Internacionales	Pesos	México	\$0.00	\$0.00
Deuda Bilateral	Pesos	México	\$0.00	\$0.00
Títulos y Valores	Pesos	México	\$0.00	\$0.00
Arrendamientos Financieros	Pesos	México	\$0.00	\$0.00
Subtotal de Deuda Pública a Corto Plazo	Pesos	México	\$0.00	\$0.00
Largo Plazo				
Deuda Interna	Pesos	México	\$0.00	\$0.00
Instituciones de Crédito	Pesos	México	\$0.00	\$0.00
Títulos y Valores	Pesos	México	\$0.00	\$0.00
Arrendamientos Financieros	Pesos	México	\$0.00	\$0.00
Deuda Externa	Pesos	México	\$0.00	\$0.00
Organismos Financieros Internacionales	Pesos	México	\$0.00	\$0.00
Deuda Bilateral	Pesos	México	\$0.00	\$0.00
Títulos y Valores	Pesos	México	\$0.00	\$0.00
Arrendamientos Financieros	Pesos	México	\$0.00	\$0.00
Subtotal de Deuda Pública a Largo Plazo	Pesos	México	\$0.00	\$0.00
Total de Otros Pasivos	Pesos	México	\$4,448,772,648.53	\$4,157,799,863.79
Total Deuda Pública y Otros Pasivos	Pesos	México	\$4,448,772,648.53	\$4,157,799,863.79

Bajo protesta de decir verdad declaramos que los Estados Financieros y sus notas, son razonablemente correctos y son responsabilidad del emisor



MIGUEL ÁNGEL GARCÍA MARTÍNEZ
DIRECTOR GENERAL



ALEJANDRA RODRÍGUEZ AGUILAR
SUBDIRECTORA GENERAL DE FINANZAS Y
ADMINISTRACIÓN

Ente Público: INSTITUTO DE SEGURIDAD Y SERVICIOS SOCIALES DE LOS
TRABAJADORES AL SERVICIO DE LOS PODERES DEL
ESTADO DE PUEBLA

Concepto	Saldo Inicial	Cargos del Período	Abonos del Período	Saldo Final	Variación del Período
ACTIVO	\$2,392,690,346.63	\$196,565,415,381.64	\$106,736,827,966.78	\$2,447,477,815.48	-\$145,212,525.15
Activo Circulante	1857,642,417.78	\$192,089,566,798.26	\$101,855,154,129.78	\$1,891,995,054.25	-\$24,352,638.48
Efectivo y Equivalentes	\$1,273,175.02	\$12,492,802,017.25	\$12,468,551,909.25	\$4,993,282.98	\$3,220,107.96
Derechos a Recibir Efectivo o Equivalentes	\$655,377,386.56	\$90,577,676,921.01	\$89,346,115,960.57	\$1,584,038,321.02	-\$29,260,964.54
Derechos a Recibir Bienes o Servicios	\$681,876.20	\$19,027,918.00	\$17,456,333.00	\$2,463,440.20	\$1,671,564.00
Inventarios	\$0.00	\$0.00	\$0.00	\$0.00	\$0.00
Almacenes	\$0.00	\$0.00	\$0.00	\$0.00	\$0.00
Estimación por Pérdida o Detenimiento de Activos Circulantes	\$0.00	\$0.00	\$0.00	\$0.00	\$0.00
Otros Activos Circulantes	\$0.00	\$0.00	\$0.00	\$0.00	\$0.00
Activo No Circulante	\$1,735,047,928.85	\$4,495,908,614.38	\$4,879,473,777.01	\$1,355,482,761.22	-\$379,565,167.63
Inversiones Financieras a Largo Plazo	\$415,932,721.29	\$4,189,667,858.16	\$4,519,847,751.17	\$88,822,818.28	-\$329,975,903.01
Derechos a Recibir Efectivo o Equivalentes a Largo Plazo	\$990,085,314.01	\$263,116,887.79	\$811,113,491.40	\$872,108,810.40	-\$17,996,493.61
Bienes Inmuebles, Infraestructura y Construcciones en Proceso	\$416,999,502.97	\$0.00	\$0.00	\$416,999,502.97	\$0.00
Bienes Muebles	\$262,254,243.54	\$2,805,127.93	\$10,354,420.95	\$254,499,050.52	-\$7,754,293.02
Activos Intangibles	\$1,192,834.30	\$0.00	\$0.00	\$1,192,834.30	\$0.00
Depreciación, Detenimiento y Amortización Acumulada de Bienes	-\$381,995,893.28	\$10,321,741.50	\$34,158,133.49	-\$375,233,255.25	-\$23,836,261.99
Activos Diferidos	\$0.00	\$0.00	\$0.00	\$0.00	\$0.00
Estimación por Pérdida o Detenimiento de Activos no Circulantes	\$0.00	\$0.00	\$0.00	\$0.00	\$0.00
Otros Activos no Circulantes	\$0.00	\$4.00	\$0.00	\$0.00	\$0.00

Bajo protesta de decir verdad declaramos que los Estados Financieros y sus notas, son razonablemente correctos y son responsabilidad del emisor



MIGUEL ÁNGEL GARCÍA MARTÍNEZ
DIRECTOR GENERAL



ALEJANDRA ROJAS AGUILAR
SUBDIRECTORA GENERAL DE FINANZAS Y
ADMINISTRACIÓN

Ente Público: INSTITUTO DE SEGURIDAD Y SERVICIOS SOCIALES DE LOS TRABAJADORES AL SERVICIO DE LOS PODERES DEL ESTADO DE PUEBLA

Concepto	Año		Concepto	Año	
	2022	2021		2022	2021
ACTIVO			PASIVO		
Activos Circulantes			Pasivo Circulante		
Efectivo y Equivalentes	\$4,590,262.46	\$1,073,170.00	Cuentas por Pagar a Corto Plazo	\$152,375,264.73	\$162,315,258.85
Derechos a Recibir Efectivo o Equivalentes	\$1,094,038,321.00	\$895,377,348.58	Documentos por Pagar a Corto Plazo	\$0.00	\$0.00
Derechos a Recibir Bienes o Servicios	\$2,463,440.29	\$691,876.21	Partición a Corto Plazo de la Deuda Pública a Largo Plazo	\$0.00	\$0.00
Inventarios	\$0.00	\$0.00	Títulos y Valores a Corto Plazo	\$0.00	\$0.00
Almacenes	\$0.00	\$0.00	Pasivos Diferidos a Corto Plazo	\$0.00	\$0.00
Estimación por Pérdida o Detenimiento de Activos Circulantes	\$0.00	\$0.00	Fondos y Bienes de Terceros en Garantía por Administración a Corto Plazo	\$29,574,094.18	\$22,026,197.55
Otros Activos Circulantes	\$0.00	\$0.00	Provisiones a Corto Plazo	\$4,519,177.17	\$1,550,242.84
Total de Activos Circulantes	\$1,091,996,954.25	\$867,642,417.78	Otros Pasivos a Corto Plazo	\$0.00	\$0.00
Activo No Circulante			Total de Pasivos Circulantes	\$186,460,136.48	\$217,891,689.24
Inversiones Financieras a Largo Plazo	\$80,922,818.28	\$410,992,721.29	Pasivo No Circulante		
Derechos a Recibir Efectivo o Equivalentes a Largo Plazo	\$972,100,913.40	\$990,095,514.01	Cuentas por Pagar a Largo Plazo	\$0.00	\$0.00
Bienes (Inventos, Infraestructura y Construcciones en Proceso)	\$416,988,502.97	\$416,988,502.97	Documentos por Pagar a Largo Plazo	\$3,847,049,550.98	\$1,777,150,500.21
Bienes Muebles	\$254,498,950.52	\$262,254,243.54	Deuda Pública a Largo Plazo	\$0.00	\$0.00
Activos Intangibles	\$1,192,834.30	\$1,182,834.30	Pasivos Diferidos a Largo Plazo	\$0.00	\$0.00
Depreciación, Detenimiento y Amortización Acumulada de Bienes	-\$376,293,266.25	-\$351,388,895.20	Fondos y Bienes de Terceros en Garantía por Administración a Largo Plazo	\$123,351,707.38	\$454,720,447.06
Activos Diferidos	\$0.00	\$0.00	Provisiones a Largo Plazo	\$0.00	\$0.00
Estimación por Pérdida o Detenimiento de Activos no Circulantes	\$0.00	\$0.00	Total de Pasivos No Circulantes	\$3,971,360,667.34	\$4,231,870,947.29
Otros Activos no Circulantes	\$0.00	\$3.00	TOTAL DEL PASIVO	\$4,157,789,803.79	\$4,469,772,636.53
Total de Activos No Circulantes	\$1,355,482,761.22	\$1,738,647,922.88	HACIENDA PÚBLICA/PATRIMONIO		
TOTAL DEL ACTIVO	\$2,447,477,815.48	\$2,582,690,340.63	Hacienda Pública/Patrimonio Contribuido	\$0.00	\$0.00
			Aportaciones	\$0.00	\$0.00
			Donaciones de Capital	\$0.00	\$0.00
			Actualización de la Hacienda Pública / Patrimonio	\$0.00	\$0.00
			Hacienda Pública/Patrimonio Generado	-\$1,710,291,668.31	-\$1,987,682,289.99
			Resultado del Ejercicio (Ahorro / Desahorro)	\$146,790,317.09	-\$166,170,703.09
			Resultados de Ejercicios Anteriores	-\$800,621,796.50	-\$765,442,086.97
			Reservas	-\$306,480,500.34	-\$826,460,600.24
			Reserva	\$0.00	\$0.00
			Rectificaciones de Resultados de Ejercicios Anteriores	\$0.00	\$0.00

Concepto	Año		Concepto	Año	
	2022	2021		2022	2021
			Exceso o Insuficiencia en la Actualización de la Hacienda Pública Patrimonio	\$0.00	\$0.00
			Resultado por Pasivos Monetarios	\$0.00	\$0.00
			Resultado por Tenencia de Activos no Monetarios	\$0.00	\$0.00
			Total Hacienda Pública/ Patrimonio	-\$1,710,291,888.31	-\$1,857,082,365.99
			TOTAL DEL PASIVO Y HACIENDA PÚBLICA / PATRIMONIO	\$2,447,477,215.48	\$2,992,690,346.63

Bajo protesta de decir verdad declaramos que los Estados Financieros y sus notas, son razonablemente correctos y son responsabilidad del emisor



MIGUEL ÁNGEL GARCÍA MARTÍNEZ
DIRECTOR GENERAL



ALEJANDRA ROJAS AGUILAR
SUBDIRECTORA GENERAL DE FINANZAS Y ADMINISTRACIÓN

Ente Público: INSTITUTO DE SEGURIDAD Y SERVICIOS SOCIALES DE LOS
TRABAJADORES AL SERVICIO DE LOS PODERES DEL
ESTADO DE PUEBLA

Concepto	Origen	Aplicación	Concepto	Origen	Aplicación
ACTIVO	\$379,968,181.83	\$234,952,626.48	PASIVO	\$79,311,485.10	\$371,214,333.84
Activo Circulante	\$0.00	\$234,952,626.48	Pasivo Circulante	\$8,517,431.33	\$28,939,994.12
Efectivo y Equivalentes	\$0.00	\$3,220,107.96	Cuentas por Pagar a Corto Plazo	\$0.00	\$29,939,994.12
Derechos a Recibir Efectivo o Equivalentes	\$0.00	\$229,500,564.44	Documentos por Pagar a Corto Plazo	\$0.00	\$0.00
Derechos a Recibir Bienes o Servicios	\$0.00	\$1,671,954.08	Porción a Corto Plazo de la Deuda Pública a Largo Plazo	\$0.00	\$0.00
Inventarios	\$0.00	\$0.00	Títulos y Valores a Corto Plazo	\$0.00	\$0.00
Almacenes	\$0.00	\$0.00	Pasivos Diferidos a Corto Plazo	\$0.00	\$0.00
Estimación por Pérdida o Deterioro de Activos Circulantes	\$0.00	\$0.00	Fondos y Bienes de Terceros en Garantía y/o Administración a Corto Plazo	\$7,546,487.00	\$4.00
Otros Activos Circulantes	\$0.00	\$0.00	Provisiones a Corto Plazo	\$66,934.33	\$0.00
Activo No Circulante	\$379,968,181.83	\$0.00	Otros Pasivos a Corto Plazo	\$0.00	\$4.00
Inversiones Financieras a Largo Plazo	\$329,979,903.01	\$0.00	Pasivo No Circulante	\$76,794,059.77	\$331,374,338.72
Derechos a Recibir Efectivo o Equivalentes a Largo Plazo	\$17,994,803.81	\$0.00	Cuentas por Pagar a Largo Plazo	\$0.00	\$0.00
Bienes Inmuebles, Infraestructura y Construcciones en Proceso	\$0.00	\$0.00	Documentos por Pagar a Largo Plazo	\$76,794,059.77	\$0.00
Bienes Muebles	\$7,754,283.02	\$0.00	Deuda Pública a Largo Plazo	\$0.00	\$0.00
Activos Intangibles	\$0.00	\$0.00	Pasivos Diferidos a Largo Plazo	\$0.00	\$0.00
Depreciación, Deterioro y Amortización Acumulada de Bienes	\$23,836,281.96	\$0.00	Fondos y Bienes de Terceros en Garantía y/o Administración a Largo Plazo	\$0.00	\$331,374,338.72
Activos Diferidos	\$0.00	\$0.00	Provisiones a Largo Plazo	\$0.00	\$0.00
Estimación por Pérdida o Deterioro de Activos no Circulantes	\$0.00	\$0.00	HACIENDA PÚBLICA/ PATRIMONIO	\$311,970,027.18	\$165,179,709.59
Otros Activos no Circulantes	\$0.00	\$0.00	Hacienda Pública/Patrimonio Contribuido	\$0.00	\$0.00
			Aportaciones	\$0.00	\$0.00
			Donaciones de Capital	\$0.00	\$0.00
			Actualización de la Hacienda Pública / Patrimonio	\$0.00	\$0.00
			Hacienda Pública/Patrimonio Generado	\$311,970,027.18	\$165,179,709.59
			Resultados del Ejercicio (Ahorro / Desahorro)	\$311,970,027.18	\$0.00
			Resultados de Ejercicios Anteriores	\$0.00	\$165,179,709.59
			Reservas	\$0.00	\$0.00
			Reservas	\$0.00	\$0.00
			Rectificaciones de Resultados de Ejercicios Anteriores	\$0.00	\$0.00
			Exceso o Insuficiencia en la Actualización de la Hacienda Pública/Patrimonio	\$0.00	\$0.00

Concepto	Origen	Aplicación	Concepto	Origen	Aplicación
			Resultado por Posición Monetaria	\$0.00	\$0.00
			Resultado por Tenencia de Activos no Monetarios	\$0.00	\$0.00

Bajo protesta de decir verdad declaramos que los Estados Financieros y sus notas, son razonablemente correctos y son responsabilidad del emisor.



MIGUEL ÁNGEL GARCÍA MARTÍNEZ
DIRECTOR GENERAL



ALEJANDRINA ROJAS AGUILAR
SUBDIRECTORA GENERAL DE FINANZAS Y
ADMINISTRACIÓN

Cuenta Pública 2022
Estado de Variación en la Hacienda Pública
Del 1o. de Enero al 31 de Diciembre de 2022 y 2021
Cifras en Pesos

Ente Público: INSTITUTO DE SEGURIDAD Y SERVICIOS SOCIALES DE LOS
TRABAJADORES AL SERVICIO DE LOS PODERES DEL
ESTADO DE PUEBLA

Concepto	Hacienda Pública/ Patrimonio Contribuido	Hacienda Pública/ Patrimonio Generado de Ejercicios Anteriores	Hacienda Pública/ Patrimonio Generado del Ejercicio	Exceso o Insuficiencia en la Actualización de la Hacienda Pública / Patrimonio	TOTAL
Hacienda Pública / Patrimonio Contribuido Neto de 2021	\$0.00	\$0.00	\$0.00	\$0.00	\$0.00
Aportaciones	\$0.00	\$0.00	\$0.00	\$0.00	\$0.00
Donaciones de Capital	\$0.00	\$0.00	\$0.00	\$0.00	\$0.00
Actualización de la Hacienda Pública/ Patrimonio	\$0.00	\$0.00	\$0.00	\$0.00	\$0.00
Hacienda Pública / Patrimonio Generado Neto de 2021	\$0.00	-\$1,691,982,596.31	-\$165,179,709.59	\$0.00	-\$1,857,162,305.90
Resultados del Ejercicio (Ahorro/Desahorro)	\$0.00	\$0.00	-\$165,179,709.59	\$0.00	-\$165,179,709.59
Resultados de Ejercicios Anteriores	\$0.00	-\$785,442,086.97	\$0.00	\$0.00	-\$785,442,086.97
Revisión	\$0.00	-\$826,480,509.34	\$0.00	\$0.00	-\$826,480,509.34
Reservas	\$0.00	\$0.00	\$0.00	\$0.00	\$0.00
Rectificaciones de Resultados de Ejercicios Anteriores	\$0.00	\$0.00	\$0.00	\$0.00	\$0.00
Exceso o Insuficiencia en la Actualización de la Hacienda Pública/ Patrimonio Neto de 2021	\$0.00	\$0.00	\$0.00	\$0.00	\$0.00
Resultado por Posición Monetaria	\$0.00	\$0.00	\$0.00	\$0.00	\$0.00
Resultado por Tenencia de Activos no Monetarios	\$0.00	\$0.00	\$0.00	\$0.00	\$0.00
Hacienda Pública / Patrimonio Neto Final de 2021	\$0.00	-\$1,691,982,596.31	-\$165,179,709.59	\$0.00	-\$1,857,162,305.90
Cambios en la Hacienda Pública / Patrimonio Contribuido Neto de 2022	\$0.00	\$0.00	\$0.00	\$0.00	\$0.00
Aportaciones	\$0.00	\$0.00	\$0.00	\$0.00	\$0.00
Donaciones de Capital	\$0.00	\$0.00	\$0.00	\$0.00	\$0.00
Actualización de la Hacienda Pública/ Patrimonio	\$0.00	\$0.00	\$0.00	\$0.00	\$0.00
Variaciones de la Hacienda Pública / Patrimonio Generado Neto de 2022	\$0.00	-\$165,179,709.59	\$311,970,027.18	\$0.00	\$146,790,317.59
Resultados del Ejercicio (Ahorro/Desahorro)	\$0.00	\$0.00	\$146,790,317.59	\$0.00	\$146,790,317.59
Resultados de Ejercicios Anteriores	\$0.00	-\$165,179,709.59	\$165,179,709.59	\$0.00	\$0.00
Revisión	\$0.00	\$0.00	\$0.00	\$0.00	\$0.00
Reservas	\$0.00	\$0.00	\$0.00	\$0.00	\$0.00
Rectificaciones de Resultados de Ejercicios Anteriores	\$0.00	\$0.00	\$0.00	\$0.00	\$0.00
Cambios en el Exceso o Insuficiencia en la Actualización de la Hacienda Pública / Patrimonio Neto de 2021	\$0.00	\$0.00	\$0.00	\$0.00	\$0.00
Resultado por Posición Monetaria	\$0.00	\$0.00	\$0.00	\$0.00	\$0.00
Resultado por Tenencia de Activos no Monetarios	\$0.00	\$0.00	\$0.00	\$0.00	\$0.00
Hacienda Pública / Patrimonio Neto Final de 2022	\$0.00	-\$1,857,162,305.90	\$146,790,317.59	\$0.00	-\$1,710,371,988.31

Bajo protesta de decir verdad declaramos que los Estados Financieros y sus notas, son razonablemente correctos y son responsabilidad del emisor.



MIGUEL ANGEL GARCÍA MARTINEZ
DIRECTOR GENERAL



ALEJANDRA ROJAS AGUILAR
SUBDIRECTORA GENERAL DE FINANZAS Y
ADMINISTRACIÓN

Cuenta Pública 2022
Estado de Flujos de Efectivo
Del 1o. de Enero al 31 de Diciembre de 2022 y 2021
Cifras en Pesos

Concepto	2022	2021	Concepto	2022	2021
Participaciones	\$0.00	\$0.00	Otros Aplicaciones de Financiamiento	\$770,524,150.35	\$42,350,420.21
Aportaciones	\$0.00	\$0.00			
Contribuciones	\$0.00	\$0.00			
Otros Aplicaciones de Operación	\$0.00	\$0.00	Flujos Netos de Efectivo por Actividades de Financiamiento	427,050,153.95	482,304,820.21
Flujos Netos de Efectivo por Actividades de Operación	\$278,345,389.84	\$23,998,297.10	Ingresos/Disminuciones Netas en el Efectivo y Equivalencias al Efectivo	\$1,229,167.96	446,123,648.27
			Incrementos/Disminuciones al Efectivo al Inicio del Ejercicio	\$1,373,175.02	\$41,489,223.26
			Efectivo y Equivalentes al Efectivo al Final del Ejercicio	\$4,593,282.06	\$1,373,175.02

Bajo protesta de decir verdad declaramos que los Estados Financieros y sus notas, son razonablemente correctos y son responsabilidad del emisor.



MIGUEL ÁNGEL GARCÍA MARTÍNEZ
DIRECTOR GENERAL



ALEJANDRA ROJAS AGUILAR
SUBDIRECTORA GENERAL DE FINANZAS Y ADMINISTRACIÓN

**INSTITUTO DE SEGURIDAD Y SERVICIOS SOCIALES
DE LOS TRABAJADORES AL SERVICIO DE LOS
PODERES DEL ESTADO DE PUEBLA**
INFORME SOBRE PASIVOS CONTINGENTES
AL 31 DE DICIEMBRE DE 2022

(CIFRA EN PESOS)

En Cumplimiento a lo dispuesto en los artículos 46, Fracción I, inciso d, y 52 De la Ley General de Contabilidad Gubernamental y de conformidad con lo establecido en el capítulo VII, numeral III, inciso g) del Manual de Contabilidad Gubernamental emitido por el CONAC, el Instituto de Seguridad y Servicios sociales de los Trabajadores al Servicio de los Poderes del Estado de Puebla, hace de su conocimiento lo siguiente:

Se tienen 38 juicios laborales en los que a este Organismo se le demandan diversas prestaciones en su carácter de patrón y que actualmente se substancian ante la autoridad jurisdiccional competente, que conforme a las operaciones aritméticas realizadas, se cuantificó que su riesgo contingente, asciende a la cantidad de \$ 27,304,338.02 (Veintisiete Millones Trescientos Cuatro Mil, Trescientos Treinta y Ocho Pesos y Dos Centavos)

Cabe precisar, que la cuantificación del riesgo contingente señalado en el párrafo que antecede, se realiza conforme a las prestaciones, cantidades y demás elementos que son reclamados por los actores en cada una de las demandas, sin que con ello se reconozca, por parte de este Organismo, la validez ni la procedencia de lo reclamado

"Bajo protesta de decir verdad declaramos que los Estados Financieros y sus notas, son razonablemente correctos y son responsabilidad del emisor".



Miguel Ángel García Martínez
Director General



Alejandrina Rojas Aguilar
Subdirectora General de Finanzas y
Administración

CIFRAS EN PESOS

a) NOTAS DE DESGLOSE

I. NOTAS AL ESTADO DE SITUACIÓN FINANCIERA

Activo

Efectivo y Equivalentes

Este rubro se integra con los recursos disponibles, depósitos de fondos de terceros y depósitos bancarios a las vista, como se muestra a continuación:

Concepto	Corto Plazo	2022	2021
DEPÓSITOS DE FONDOS DE TERCEROS EN GARANTÍA Y/O ADMINISTRACIÓN		33,856.32	33,856.32
Empresas o Personas Privadas	33,856.32	33,856.32	33,856.32
BANCOS/TESORERÍA			1,339,318.70
Grupo Financiero Banorte	4,559,426.66	4,559,426.66	1,339,318.70
Total		4,593,282.98	1,373,175.02

Depósitos de Fondos de Terceros en Garantía y/o Administración: Representa los recursos propiedad de terceros que se encuentran en poder del Instituto, en garantía del cumplimiento de obligaciones contractuales o legales para su administración.

Derechos a Recibir Efectivo y Equivalentes

Los importes a favor del Instituto registrados como Derechos a Recibir Efectivo y Equivalentes se originan por los importes pendientes de cobro por Inversiones Financieras a Corto Plazo, deudores diversos, así como préstamos que se otorgan conforme a ley del ISSSTEP en sus diversas modalidades, por los cuales se espera recibir una contraprestación en un periodo menor o igual a 12 meses; los cuales se reconocen a su valor histórico y se detallan a continuación:

Concepto	2022			Total	2021 Total
	Hasta 90 días	Hasta 180 días	Hasta 365 días		
INVERSIONES FINANCIERAS DE CORTO PLAZO	-	-		975,382,769.43	751,588,557.68
Interacciones Contrato 60725	-	-	255,684,265.28	255,684,265.28	237,719,342.11

**INSTITUTO DE SEGURIDAD Y SERVICIOS SOCIALES
DE LOS TRABAJADORES AL SERVICIO DE LOS
PODERES DEL ESTADO DE PUEBLA**
NOTAS A LOS ESTADOS FINANCIEROS
AL 31 DE DICIEMBRE DE 2022

CIFRAS EN PESOS

Multiva Casa de Bolsa Cont. 3095	-	-			5,379,421.86
Ve por Mas Casa de Bolsa Cont.8403	-	-	719,698,504.15	719,698,504.15	513,869,215.57
DEUDORES DIVERSOS POR COBRAR A CORTO PLAZO	-	-		707,865.22	602,136.56
Empresas y/o Personas Privadas	-	-	600,000.00	600,000.00	600,000.00
Funcionarios y Empleados	-	-	107,865.22	107,865.22	2,136.56
PRÉSTAMOS OTORGADOS A CORTO PLAZO	-	-		108,847,696.35	103,186,672.32
Préstamos a Corto Plazo	-	-	108,847,696.35	108,847,696.35	103,186,672.32
Total				1,084,938,331.00	855,377,366.56

Derechos a Recibir Bienes o Servicios

El saldo que muestra esta cuenta corresponde principalmente a anticipos entregados a los proveedores de bienes y servicios, los cuales serán amortizados.

Concepto	2022	2021
OTROS DERECHOS A RECIBIR BIENES O SERVICIOS	2,463,440.28	891,876.20
Pendiente de Aplicar Anticipo a Proveedores	2,463,440.28	891,876.20
Total	2,463,440.28	891,876.20

Corresponde al pago anual anticipado de 2022 del Impuesto Sobre Erogaciones por Remuneraciones al Trabajo Personal 3%, mismo que se va amortizando mensualmente.

Inversiones Financieras

En este rubro representa el monto de los recursos destinados a fideicomisos, mandatos y contratos análogos para el ejercicio de las funciones encomendadas.

**INSTITUTO DE SEGURIDAD Y SERVICIOS SOCIALES
DE LOS TRABAJADORES AL SERVICIO DE LOS
PODERES DEL ESTADO DE PUEBLA**
NOTAS A LOS ESTADOS FINANCIEROS
AL 31 DE DICIEMBRE DE 2022

CIFRAS EN PESOS

Concepto	2022	2021
FIDEICOMISOS, MANDATOS Y CONTRATOS ANÁLOGOS		
Fideicomisos, Mandatos y Contratos Análogos Públicos Financieros	85,922,818.28	415,902,721.29
Fideicomiso Pensiones y Jubilaciones Inversión	25,719,323.79	356,174,109.25
Fideicomiso SAR Inversión	60,203,494.49	59,728,612.04
Total	85,922,818.28	415,902,721.29

Fideicomiso Pensiones y Jubilaciones Inversión: Corresponde Para el Pago de Nómina de Pensionados y Jubilados

Fideicomiso SAR Inversión: Representa el Fondo de Ahorro para El Retiro para los Trabajadores del Instituto.

Derechos a Recibir Efectivo y Equivalentes a Largo Plazo

En este rubro, se consideran los importes que representan un derecho de cobro a favor del Instituto, exigibles en un plazo mayor a doce meses integrados de la siguiente manera:

Concepto	Hasta 180 días	Hasta 365 días	2022	2021
DERECHOS A RECIBIR EFECTIVO O EQUIVALENTES A LARGO PLAZO				
Préstamos A Mediano Plazo			395,447,495.02	383,080,006.04
Servidores Públicos		59,070,243.06		
Secretaría de Educación Pública		287,206,550.56		
I.S.S.T.E.P		35,794,240.50		
Pensionados y Jubilados		8,604,809.09		
Colegio De Bachilleres Del Estado De Puebla		1,067,003.98		
Sistema para el Desarrollo Integral de la Familia		288,794.74		
Universidad Tecnológica de Puebla		47,622.73		
Instituto Tecnológico Superior De La Sierra Norte (Zacatlán)		12,351.31		
Universidad Tecnológica de Tecamachalco		0.40		

**INSTITUTO DE SEGURIDAD Y SERVICIOS SOCIALES
DE LOS TRABAJADORES AL SERVICIO DE LOS
PODERES DEL ESTADO DE PUEBLA**
NOTAS A LOS ESTADOS FINANCIEROS
AL 31 DE DICIEMBRE DE 2022

CIFRAS EN PESOS

Colegio De Estudios Científicos Y Tecnológicos (Cecyte)		350,407.12		
Instituto Tecnológico Superior de Ciudad Serdán		915.12		
Carreteras De Cuotas De Puebla		59,356.20		
Instituto De Capacitación Para El Trabajo Del Estado De Puebla		6,051.57		
Consejo de Ciencia y Tecnología del Estado de Puebla		100,584.35		
Puebla Comunicaciones		352,480.34		
Instituto Electoral Del Estado		378,871.41		
Sistema Operador de Agua Potable y Alcantarillado del _Municipio de Atlixco		18,127.80		
Comisión de Derechos Humanos del Estado de Puebla		163,039.92		
Auditoría Superior Del Estado De Puebla		534,468.85		
Consejo Estatal Para La Cultura Y Las Artes		987,530.12		
Museos de Puebla		80,785.78		
Universidad Tecnológica Bilingüe Internacional y sustentable de Puebla		1,685.72		
Coordinación General De Comunicación Y Agenda Digital Puebla		203,090.01		
Tribunal De Justicia Administrativa Del Estado De Puebla		0.10		
Secretaría Ejecutiva del Sistema Estatal Anticorrupción		117,257.53		
Agencia de Energía del Estado de Puebla		1,226.71		
Créditos Para Adquisición De Automóviles			366,456.81	366,454.55
Secretaría de Educación Pública		362,382.60		
Pensionados y Jubilados		4,074.21		
Prestamos Enganche Vivienda			14,682.42	38,260.50
Servidores Públicos		1,663.11		
Secretaría de Educación Pública		3,195.10		
I.S.S.T.E.P		9,824.21		

**INSTITUTO DE SEGURIDAD Y SERVICIOS SOCIALES
DE LOS TRABAJADORES AL SERVICIO DE LOS
PODERES DEL ESTADO DE PUEBLA**
NOTAS A LOS ESTADOS FINANCIEROS
AL 31 DE DICIEMBRE DE 2022

CIFRAS EN PESOS

Préstamos Hipotecarios			576,272,276.15	606,610,792.92
Servidores Públicos		89,610,897.59		
Secretaria de Educación Publica		425,586,943.96		
I.S.S.S.T.E.P		18,333,389.33		
Pensionados y Jubilados		17,992,280.13		
Colegio De Bachilleres Del Estado De Puebla		4,256,447.48		
Sistema para el Desarrollo Integral de la Familia		777,541.68		
Instituto Para la Asistencia Pública del Estado de Puebla		3,385.58		
Universidad Tecnológica de Puebla		1,249,009.45		
Instituto Tecnológico Superior de la Sierra Norte de Puebla		1,746,103.24		
Universidad Tecnológica de Tecamachalco		753,675.43		
Colegio De Estudios Cientificos Y Tecnológicos (Cecyte)		1,713,618.31		
Instituto Tecnológico Superior de Ciudad Serdán		219,500.91		
Carreteras De Cuotas De Puebla		2,024.36		
Instituto Tecnológico Superior de Huauchinango		2,133,956.27		
Universidad Tecnológica de Izucar de Matamoros		799,585.67		
Puebla Comunicaciones		115,028.30		
Instituto Registral y Catastral		641,523.26		
Instituto Tecnológico Superior de Acatlán de Osorio		846,920.37		
Universidad Politécnica de Puebla		1,066,979.42		
Instituto Tecnológico Superior de Tepeaca		323,923.46		
Instituto Tecnológico de San Martín Texmelucan		596,710.96		
Instituto Tecnológico Superior de Tepexi de Rodríguez		657,674.28		
Comisión de Derechos Humanos del Estado de Puebla		765,259.03		
Auditoria Superior Del Estado De Puebla		687,343.87		

**INSTITUTO DE SEGURIDAD Y SERVICIOS SOCIALES
DE LOS TRABAJADORES AL SERVICIO DE LOS
PODERES DEL ESTADO DE PUEBLA**
NOTAS A LOS ESTADOS FINANCIEROS
AL 31 DE DICIEMBRE DE 2022

CIFRAS EN PESOS

Consejo Estatal Para La Cultura Y Las Artes		884,716.94		
Instituto Tecnológico Superior de Venustiano Carranza		752,889.06		
Servicios De Salud Del Estado De Puebla		3,754,947.81		
Total		972,100,910.40	972,100,910.40	990,095,514.01

Dicho importe corresponde a préstamos otorgados a plazos mayores a un año, de conformidad con la legislación vigente.

Bienes Inmuebles e Infraestructura

Este rubro representa el monto de los Bienes Inmuebles, así como los gastos derivados de actos de su adquisición y adjudicación y los que se generen por estudios de pre inversión, cuando se realicen por causas de interés público.

Esta cantidad se encuentra conciliada con el inventario correspondiente y se integra de la siguiente manera:

Concepto	2022	2021
BIENES INMUEBLES, INFRAESTRUCTURA Y CONSTRUCCIONES EN PROCESO		
TERRENOS	3,654,736.80	3,654,736.80
Prédio Rústico (18 Oriente)	3,654,736.80	3,654,736.80
EDIFICIOS NO HABITACIONALES	413,344,766.17	413,344,766.17
Complejo Hospitalario (San Baltazar Campeche)	266,642,935.42	266,642,935.42
Clínica 1 (24 Norte 802)	18,627,643.88	18,627,643.88
Clínica 2 (El Cerrito)	18,475,199.60	18,475,199.60
Bod P/ Archivo En Desuso (Privada Sinaloa)	5,844,861.56	5,844,861.56
Centro De B Soc Y Cult,	22,884,572.20	22,884,572.20
Bodega Para Archivo En Desuso (23 Sur)	5,826,121.01	5,826,121.01
Almacén De Ins Méd Y Desechables(Terreno Col. Azcárate)	10,932,000.00	10,932,000.00
Unidad Medico Familiar Cd. Serdán	4,257,166.43	4,257,166.43
Unidad Medico Familiar Izúcar De Matamoros	4,928,191.46	4,928,191.46
Unidad Medico Familiar De Huauchinango	6,209,041.20	6,209,041.20
Unidad Médico Familiar De Teziutlán	6,241,843.00	6,241,843.00
Unidad Medico Familiar De Tepexi De Rodriguez	5,334,220.33	5,334,220.33
Clínica Zacatlan (Barrio De Maquixtla)	9,751,688.99	9,751,688.99
Clínica Hospital Hermanos Serdán	18,159,534.55	18,159,534.55
Unidad Médico Familiar De Chiautla De Tapia	5,710,320.14	5,710,320.14
Total	416,999,502.97	416,999,502.97

**INSTITUTO DE SEGURIDAD Y SERVICIOS SOCIALES
DE LOS TRABAJADORES AL SERVICIO DE LOS
PODERES DEL ESTADO DE PUEBLA**
NOTAS A LOS ESTADOS FINANCIEROS
AL 31 DE DICIEMBRE DE 2022

CIFRAS EN PESOS

Cabe mencionar que de acuerdo a información presentada por el área encargada de Inventarios, el estado físico de los Bienes Inmuebles propiedad del Instituto, se encuentran como a continuación se detalla: 94% en Estado Bueno y el 6% en estado regular.

Los Bienes Inmuebles propiedad del Instituto han sido depreciados de conformidad a los Parámetros de vida útil y porcentajes de depreciación emitidos por el Consejo Nacional de Armonización Contable (CONAC) y que se explican en el rubro de Depreciaciones, Deterioro y Amortización, así mismo el método de depreciación es en línea recta, la Depreciación Mensual y Acumulada de Bienes Inmuebles se muestra a continuación:

Concepto	Depreciación Mensual	Depreciación Acumulada
Depreciación Acumulada de Edificios no Habitacionales.	976,832.29	11,528,698.41
Total	976,832.29	11,528,698.41

Bienes Muebles

El rubro de los de Bienes Muebles constituye el monto de los recursos requeridos para el desempeño de las actividades del Instituto, Integrados de la siguiente manera: Esta cantidad se encuentra conciliada con el inventario correspondiente, y se registran a su costo de adquisición.

Concepto	2022	2021
Mobiliario y Equipo de Administración	22,803,558.71	30,687,435.99
Mobiliario y Equipo Educativo y Recreativo	2,584,463.28	2,996,328.17
Equipo e Instrumental Médico y de Laboratorio	163,213,471.63	164,604,265.83
Vehículos y Equipo de Transporte	6,654,429.44	4,851,216.47
Maquinaria, Otros Equipos y Herramientas	59,244,027.46	59,114,997.08
Total	254,499,950.52	262,254,243.54

Cabe mencionar que de acuerdo a información presentada por el área encargada de Inventarios, el Estado Físico de los Bienes Muebles propiedad del Instituto, se encuentran como a continuación se detalla: 52% en Estado Bueno, 42% Regular y el 6% de los bienes se encuentran en Malas Condiciones.

Los Bienes Muebles propiedad del Instituto han sido depreciados de conformidad a los Parámetros de vida útil y porcentajes de depreciación emitidos por el Consejo Nacional de Armonización Contable (CONAC) y que se explican en el rubro de Depreciaciones,

**INSTITUTO DE SEGURIDAD Y SERVICIOS SOCIALES
DE LOS TRABAJADORES AL SERVICIO DE LOS
PODERES DEL ESTADO DE PUEBLA**
NOTAS A LOS ESTADOS FINANCIEROS
AL 31 DE DICIEMBRE DE 2022

CIFRAS EN PESOS

Deterioro y Amortización, así mismo el método de depreciación es en línea recta, la Depreciación Mensual y Acumulada de Bienes Muebles se muestra a continuación:

Concepto	Depreciación Mensual	Depreciación Acumulada
Depreciación Acumulada de Mobiliario y Equipo de Administración.	18,543.05	196,377.51
Depreciación Acumulada de Mobiliario y Equipo Educativo y Recreativo.	516.90	6,086.49
Depreciación Acumulada de Instrumental Médico y de Laboratorio.	1,415,561.38	16,687,344.84
Depreciación Acumulada de Equipo de Transporte.	50,835.40	312,143.91
Depreciación Acumulada de Maquinaria, otros Equipos y Herramientas.	462,440.92	5,427,452.33
Total	1,947,897.65	22,629,405.08

Activos Intangibles

Representa el monto de derechos por el uso de activos de propiedad industrial, comercial, intelectual y otros, y se compone de la siguiente manera:

Concepto	2022	2021
Licencias	1,192,834.30	1,192,834.30
Total	1,192,834.30	1,192,834.30

Este saldo incluye la adquisición de licencias de los programas que utiliza el Instituto para el desempeño de sus actividades, evitando con esta acción incurrir en alguna irregularidad e infracción de las leyes en la materia, se detalla a continuación:

**INSTITUTO DE SEGURIDAD Y SERVICIOS SOCIALES
DE LOS TRABAJADORES AL SERVICIO DE LOS
PODERES DEL ESTADO DE PUEBLA**
NOTAS A LOS ESTADOS FINANCIEROS
AL 31 DE DICIEMBRE DE 2022

CIFRAS EN PESOS

Depreciación del Ejercicio Actual

Concepto	2022
Depreciación Acumulada de Mobiliario y Equipo de Administración.	196,377.51
Depreciación Acumulada de Mobiliario y Equipo Educativo y Recreativo.	6,086.49
Depreciación Acumulada de Instrumental Médico y de Laboratorio.	16,687,344.84
Depreciación Acumulada de Equipo de Transporte.	312,143.91
Depreciación Acumulada de Maquinaria, otros Equipos y Herramientas.	5,427,452.33
Depreciación Acumulada de Edificios no Habitacionales	11,528,698.41
Total	34,158,103.49

Los Bienes Muebles e Inmuebles propiedad del Instituto han sido depreciados de conformidad a los Parámetros de vida útil y porcentajes de depreciación emitidos por el Consejo Nacional de Armonización Contable (CONAC), de acuerdo a la siguiente tabla:

**INSTITUTO DE SEGURIDAD Y SERVICIOS SOCIALES
DE LOS TRABAJADORES AL SERVICIO DE LOS
PODERES DEL ESTADO DE PUEBLA**
NOTAS A LOS ESTADOS FINANCIEROS
AL 31 DE DICIEMBRE DE 2022

CIFRAS EN PESOS

Porcentajes de Depreciación

"Guía de Vida Útil Estimada y Porcentajes de Depreciación"

Cuenta	Concepto	Años de vida útil	% de depreciación anual
1.2.3	BIENES INMUEBLES, INFRAESTRUCTURA Y CONSTRUCCIONES EN PROCESO		
1.2.3.2	Viviendas	50	2
1.2.3.3	Edificios, Salas, Habitaciones	30	3.3
1.2.3.4	Infraestructura	25	4
1.2.3.9	Otros Bienes Inmuebles	30	3
1.2.4	BIENES MUEBLES		
1.2.4.1	Mobiliario y Equipo de Administración		
1.2.4.1.1	Muebles de Oficina y Colchones	10	10
1.2.4.1.2	Muebles, Excepto De Oficina Y Estanterías	10	10
1.2.4.1.3	Equipo de Computo y de Tecnología de la Información	3	33.3
1.2.4.1.8	Otros Mobiliario y Equipos de Administración	10	10
1.2.4.2	Mobiliario y Equipo Educativo y Recreativo		
1.2.4.2.1	Equipos y Aparatos Audiovisuales	3	33.3
1.2.4.2.2	Aparatos Deportivos	5	20
1.2.4.2.3	Cámaras Fotográficas y de Video	3	33.3
1.2.4.2.8	Otro Mobiliario y Equipos Educativo y Recreativo	5	20
1.2.4.3	Equipos e Instrumental Médico y de Laboratorio		
1.2.4.3.1	Equipo Médico y de Laboratorio	5	20
1.2.4.3.2	Instrumental Médico y de Laboratorio	5	20
1.2.4.4	Equipo de Transporte		
1.2.4.4.1	Automóviles y Equipo Terrestre	5	20
1.2.4.4.2	Camiones y Remolques	5	20
1.2.4.4.3	Equipo Aeroespacial	5	20
1.2.4.4.4	Equipo Ferrovial	5	20
1.2.4.4.5	Embarcaciones	5	20
1.2.4.4.8	Otros Equipos de Transporte	5	20
1.2.4.5	Equipo de Defensa y Seguridad	1	-
1.2.4.6	Mecánica, Otros Equipos e Herramientas		
1.2.4.6.1	Mecánica y Equipo Agrícola	10	10
1.2.4.6.2	Mecánica y Equipo Industrial	10	10
1.2.4.6.3	Mecánica y Equipo de Construcción	10	10
1.2.4.6.4	Sistemas de Aire Acondicionado, Calefacción y de Refrigeración Industrial y Comercial	10	10
1.2.4.6.5	Equipos de Comunicación y Telecomunicaciones	10	10
1.2.4.6.6	Equipos de Generación Eléctrica, Aparatos y Accesorios Eléctricos	10	10
1.2.4.6.7	Herramientas y Máquinas-Herramienta	10	10
1.2.4.6.8	Otros Equipos	10	10
1.2.4.8	Activos Biológicos		
1.2.4.8.1	Bovinos	5	20
1.2.4.8.2	Porcinos	4	25
1.2.4.8.3	Aves	4	25
1.2.4.8.4	Caballos y Caprinos	3	33
1.2.4.8.5	Peces y Acuicultura	5	20
1.2.4.8.6	Equinos	9	11
1.2.4.8.7	Especies Menores y de Zoológico	5	21
1.2.4.8.8	Arboles y Parasos	5	21
1.2.4.8.9	Otros Activos Biológicos	9	11

**INSTITUTO DE SEGURIDAD Y SERVICIOS SOCIALES
DE LOS TRABAJADORES AL SERVICIO DE LOS
PODERES DEL ESTADO DE PUEBLA**
NOTAS A LOS ESTADOS FINANCIEROS
AL 31 DE DICIEMBRE DE 2022

CIFRAS EN PESOS

Pasivo

Cuentas por Pagar

En este rubro se consideran los importes que representan obligaciones de pago por compra de bienes o prestación de servicios del Instituto, los cuales cuentan con una fecha de vencimiento de 90,180, menos o igual a 365 días.

Concepto	2022					2021
	Hasta 90 días	Hast a 180 días	Hasta 365 días	Más de 365 días	Total	Total
Servicios Personales por Pagar a Corto Plazo	2,716,389.62				2,716,389.62	2,819,329.62
Proveedores Por Pagar a Corto Plazo	108,113,311.66				108,113,311.66	139,957,463.07
Participaciones y Aportaciones por pagar a Corto Plazo	4,923.88				4,923.88	7,897,321.08
Retenciones y Contribuciones por Pagar a Corto Plazo	35,766,576.88				35,766,576.88	41,007,191.29
Devoluciones de la Ley de Ingresos por Pagar a Corto Plazo	700,319.00				700,319.00	562,208.79
Otras Cuentas por Pagar a Corto Plazo	5,073,743.69				5,073,743.69	71,745.00
Total					152,375,264.73	192,315,258.85

Este rubro se refiere a obligaciones factibles de pago que se encuentran respaldadas con el saldo de la Cuenta de Derechos a Recibir Efectivo o Equivalentes específicamente Inversiones a Corto Plazo, contando con los Recursos Financieros para soportar esta cuenta por Pagar.

Los servicios Personales representan las obligaciones de pago al personal del Instituto. Los proveedores representan las obligaciones de pago por la adquisición de bienes o la prestación de servicios generales.

Participaciones y Aportaciones representan las obligaciones de pago por Aportaciones de Seguridad Social.

Las Retenciones y contribuciones representan principalmente el pago por impuestos Federales (ISR) y Estatales 3% Sobre Nómina

Devoluciones, representan los Derechos 5 al Millar Ley De Ingresos

Otras cuentas por pagar representan cuentas por pagar a ISSSTEP

Fondos y Bienes de Terceros en Garantía y/o Administración A Corto Plazo

El Instituto custodia recursos provenientes de préstamos los cuales se concentran en la cuenta de Fondos y Bienes de Terceros en Garantía y/o Administración a Corto Plazo, que en su caso podrán ser utilizados para sufragar los créditos que no puedan ser cobrados en caso de deceso, esta cuenta se integra como a continuación se menciona:

Concepto	365 Días	2022	2021
FONDOS Y BIENES DE TERCEROS EN GARANTÍA Y/O ADMINISTRACION			
Fdo de Garantía Por Aplicar de Préstamos Otorgados	29,574,694.55	29,574,694.55	22,026,197.55
Total		29,574,694.55	22,026,197.55

El instituto cuenta con los Recursos Financieros para soportar esta cuenta por Pagar.

Provisiones a Corto Plazo

Este monto representa las obligaciones a cargo del Instituto, originadas por las cancelaciones de cheques no cobrados de pensiones y jubilaciones, proveedores, nómina y estímulos económicos, así como de diferencias a favor en movimientos de bancos, se integra como a continuación se menciona:

Concepto	365 Días	2022	2021
Internas			
Pvo.X Ch.No Cob.Nom.Esti	1,151,951.58	1,151,951.58	1,189,942.53
Provision Cheques Canc. De Pensiones Y Jubilaciones	2,726,467.05	2,726,467.05	2,360,300.31
Prov Ch Can Nomina Y Estimulos Ej.Act.	640,758.54	640,758.54	-
Total		4,519,177.17	3,550,242.84

El instituto cuenta con los Recursos Financieros para soportar esta cuenta por Pagar.

Documentos por Pagar a Largo Plazo

Representa el monto de obligaciones a cargo del Instituto con vencimiento mayor a doce meses, integrado principalmente por Aportaciones Fovissstep 5% s/Nómina y por el reconocimiento de Pasivo Pensiones y Jubilaciones.

Concepto	365 Días	2022	2021
Aportaciones Fovissstep 5% s/Nómina	2,112,678,173.16	2,112,678,173.16	2,112,678,173.16
Con Cargo Gob. Del Edo.	1,443,435,750.81	1,443,435,750.81	1,443,435,750.81
Con Cargo Telesecundarias	291,513,420.51	291,513,420.51	291,513,420.51
Con Cargo Rec. Federales	8,082,374.59	8,082,374.59	8,082,374.59

**INSTITUTO DE SEGURIDAD Y SERVICIOS SOCIALES
DE LOS TRABAJADORES AL SERVICIO DE LOS
PODERES DEL ESTADO DE PUEBLA**
NOTAS A LOS ESTADOS FINANCIEROS
AL 31 DE DICIEMBRE DE 2022

CIFRAS EN PESOS

Aportaciones Issstep	83,793,018.50	83,793,018.50	83,793,018.50
Instit.Asistencia Public	6,593,454.58	6,593,454.58	6,593,454.58
Colegio De Bachilleres	65,840,528.54	65,840,528.54	65,840,528.54
Sistema D.I.F.	37,123,201.98	37,123,201.98	37,123,201.98
Hospit.P/El Niño Poblano	18,748,590.10	18,748,590.10	18,748,590.10
Instituto Tecnol.Teziut.	5,903,447.35	5,903,447.35	5,903,447.35
Instituto Tecnol.Zacatl.	5,826,505.21	5,826,505.21	5,826,505.21
Comision Estatal Agua P.	739,361.53	739,361.53	739,361.53
Univer.Tecnolog.Puebla	25,339,684.54	25,339,684.54	25,339,684.54
Inst.Super.Zacapoaxtla	4,737,456.37	4,737,456.37	4,737,456.37
Univ.Tecnolog.Tecamachal	11,341,487.55	11,341,487.55	11,341,487.55
Cecytep	8,127,733.27	8,127,733.27	8,127,733.27
Inst.Sup.Tepexi Rguez 5%	2,596,466.92	2,596,466.92	2,596,466.92
Comision De Derechos Humanos	1,395,643.49	1,395,643.49	1,395,643.49
Tribunal Estatal Electoral	1,280,056.69	1,280,056.69	1,280,056.69
Instituto Poblano De La Vivienda	1,821,504.57	1,821,504.57	1,821,504.57
Universidad Tecnologica Izucar De Matamoros	5,109,605.85	5,109,605.85	5,109,605.85
Instituto Tecnologico De Acatlan De Osorio	2,133,636.30	2,133,636.30	2,133,636.30
Sistema De Informacion Y Comunicacion Del Edo. De Pue.(Sicom)	5,684,207.23	5,684,207.23	5,684,207.23
Universidad Tecnologica De Huejotzingo	8,827,936.46	8,827,936.46	8,827,936.46
Convenciones Y Parques	1,306,672.93	1,306,672.93	1,306,672.93
Inst.Poblano De La Mujer	639,691.00	639,691.00	639,691.00
Inst. Tecnologico Superior De Atlixco	2,943,142.94	2,943,142.94	2,943,142.94
Instituto Electoral Del Estado	1,923,808.21	1,923,808.21	1,923,808.21
Comite De Admon.Pob. C.E.E. (Capce)	3,263,285.43	3,263,285.43	3,263,285.43
Fideicomiso Seccion 51 Snte	122,474.01	122,474.01	122,474.01
Instituto Tecnologico De Cd. Serdan	17,660,305.92	17,660,305.92	17,660,305.92
Unidad De Desarrollo Del Edo. De Puebla	844,575.32	844,575.32	844,575.32
Instituto De Capacitacion P/Trabajo Edo. Puebla	5,902,409.03	5,902,409.03	5,902,409.03
Instituto Tecnologico Superior De Tepeaca	2,970,046.95	2,970,046.95	2,970,046.95

**INSTITUTO DE SEGURIDAD Y SERVICIOS SOCIALES
DE LOS TRABAJADORES AL SERVICIO DE LOS
PODERES DEL ESTADO DE PUEBLA**
NOTAS A LOS ESTADOS FINANCIEROS
AL 31 DE DICIEMBRE DE 2022

CIFRAS EN PESOS

Instituto Superior De Huauchinango	3,876,167.08	3,876,167.08	3,876,167.08
Instituto Tecnológico Superior De Libres	2,562,195.80	2,562,195.80	2,562,195.80
Carreteras De Cuota-Puebla	5,565,261.32	5,565,261.32	5,565,261.32
Universidad Tecnológica De Xicotepéc De Juárez	4,309,331.00	4,309,331.00	4,309,331.00
Instituto De Catastro Del Estado De Puebla	1,907,755.38	1,907,755.38	1,907,755.38
Instituto Tecnológico Superior De San Martín Texmelucan	3,135,379.86	3,135,379.86	3,135,379.86
Universidad Politécnica De Puebla	3,120,327.84	3,120,327.84	3,120,327.84
Consejo Estatal De Ciencia Y Tecnología	221,878.67	221,878.67	221,878.67
Comisión Estatal De Mejora Regulatoria	328,967.71	328,967.71	328,967.71
Consejo Del Parque Ecológico (Revolución Mexicana)	163,497.25	163,497.25	163,497.25
Aport. 5% Nom. Casa Del Artesano Del Edo. De Puebla	11,070.34	11,070.34	11,070.34
Colegio De Puebla A.C.	7,462.83	7,462.83	7,462.83
Inst. De Becas Y Crédito Educ. Edo De Puebla	157,091.71	157,091.71	157,091.71
Inst. Poblano Para Producción Competitiva	300,166.23	300,166.23	300,166.23
Aport. 5% Nom. Sistema Operador De Agua Potable Y Alcantarillado Del Mun. Atlix	1,950,101.91	1,950,101.91	1,950,101.91
Consejo Estatal De Coord. Del Sist. Nac. Seg. Pub.	585,049.12	585,049.12	585,049.12
Universidad Intercultural Del Edo. De Puebla	36,895.45	36,895.45	36,895.45
Órgano De Fiscalización Superior	868,088.98	868,088.98	868,088.98
Reconocimiento De Pasivo Pens. Y Jubilaciones	1,086,348,628.25	1,086,348,628.25	1,086,348,628.25
Reconocimiento De Pasivo Pens. Y Jubilaciones	1,086,348,628.25	1,086,348,628.25	1,086,348,628.25
Intereses De Prestamos Por Devengar	648,922,758.57	648,922,758.57	578,128,698.80
Prest. Mult. Corto Plazo	42,793,277.87	42,793,277.87	30,584,988.61
Prestamos Múltiples Mediano Plazo	211,319,210.95	211,319,210.95	164,256,003.34
Prestamos Enganche Vivienda	8,341.97	8,341.97	8,341.97
Prestamos Hipotecarios	394,801,927.78	394,801,927.78	383,279,364.88
Total		3,847,949,559.98	3,777,155,500.21

El instituto cuenta con los Recursos Financieros para soportar esta cuenta por Pagar.

Fondos y Bienes de Terceros en Garantía y/o Administración A Largo Plazo

El Instituto custodia recursos provenientes de préstamos a largo plazo los cuales se concentran en la cuenta de Fondos y Bienes de Terceros en Garantía y/o Administración, que en su caso podrán ser utilizados para sufragar los créditos que no puedan ser cobrados en caso de deceso, así como del fondo de fideicomisos, mandatos y contratos análogos a largo plazo, esta cuenta se integra de la siguiente manera

Concepto	365 Días	2022	2021
FONDOS EN GARANTÍA A LARGO PLAZO	37,428,289.08	37,428,289.08	38,822,725.79
FONDOS DE FIDEICOMISOS, MANDATOS Y CONTRATOS ANÁLOGOS A LARGO PLAZO	85,922,818.28	85,922,818.28	415,902,721.29
Fideicomiso de Pensiones y Jubilaciones	25,719,323.79	25,719,323.79	356,174,109.25
Fideicomiso SAR	60,203,494.49	60,203,494.49	59,728,612.04
Total		123,351,107.36	454,725,447.08

II. NOTAS AL ESTADO DE ACTIVIDADES

Ingresos de Gestión

Representa el importe de ingresos devengados propios conforme a ley, por cuotas y aportaciones principalmente. Así como otros ingresos por atención a pacientes no derechohabientes y productos y aprovechamientos de Tipo Corriente, mismos que se registran en cuentas de resultados a su valor nominal cuando se percibe o recibe el recurso y derivan de las actividades propias del Instituto, como se muestra a continuación:

Concepto	2022	2021
Cuotas y aportaciones de Seguridad Social	3,897,463,396.37	3,677,286,550.07
Productos de Tipo Corriente	55,769,799.09	29,407,529.15
Aprovechamientos	74,764.50	11,975,969.64
Ingresos por Venta de bienes y Servicios	2,872,543.64	2,393,331.03
Total	3,956,180,503.60	3,721,063,379.89

Cuotas y Aportaciones de Seguridad Social

La mayor parte de ingresos devengados en el Instituto proviene de las Cuotas y Aportaciones de Seguridad Social, principal motor del Instituto comprendidos en la Ley del ISSSTEP.

**INSTITUTO DE SEGURIDAD Y SERVICIOS SOCIALES
DE LOS TRABAJADORES AL SERVICIO DE LOS
PODERES DEL ESTADO DE PUEBLA**
NOTAS A LOS ESTADOS FINANCIEROS
AL 31 DE DICIEMBRE DE 2022

CIFRAS EN PESOS

Productos

Comprenden el importe de los Ingresos por los rendimientos financieros generados por inversiones al periodo informado, así como por intereses devengados por los diferentes préstamos otorgados conforme a la ley de ISSSTEP.

Aprovechamientos

Este importe se integra principalmente por los ingresos recaudados por concepto de multas, moras y sanciones.

Ingresos por ventas de Bienes y Prestación de Servicios

Los ingresos registrados en este concepto se refieren principalmente a los servicios otorgados por las estancias infantiles en beneficio de los derechohabientes.

Participaciones, Aportaciones, Convenios, Incentivos Derivados de la Colaboración Fiscal, Fondos Distintos de Aportaciones

Comprende el importe de los recursos recibidos del Gobierno del Estado de Puebla, se integran en las siguientes cuentas:

Concepto	2022	2021
PARTICIPACIONES Y APORTACIONES	543,089,419.44	27,707,489.46
Subsidio Fideicomiso Para Pens. Y Jub	499,589,419.44	-
Secretaria De Finanzas	43,500,000.00	27,707,489.46
Total	543,089,419.44	27,707,489.46

Otros Ingresos y Beneficios Varios

Los ingresos que el Instituto recibe por este concepto son los obtenidos por actividades diversas no inherentes a la operación que generan recurso tales como los que a continuación se detallan:

Concepto	2022	2021
OTROS INGRESOS (nivelación SETEPID nómina de PYJ, y Reembolso monedero electrónico)	333,928,525.99	704,010,210.59
DIFERENCIAS POR MOVIMIENTOS BANCARIOS	0.01	1.00
RECUPERACIONES DIVERSAS (Corresponde a Pago Excedente de Cuotas y Aportaciones y cheques cancelados)	1,670,275.93	4,762,706.38
INGRESOS POR EL ESTACIONAMIENTO ADJUNTO AL HOSP. DE ESPECIALIDADES (Ingresos por el Uso del Estacionamiento)	993,160.00	818,530.00

**INSTITUTO DE SEGURIDAD Y SERVICIOS SOCIALES
DE LOS TRABAJADORES AL SERVICIO DE LOS
PODERES DEL ESTADO DE PUEBLA**
NOTAS A LOS ESTADOS FINANCIEROS
AL 31 DE DICIEMBRE DE 2022

CIFRAS EN PESOS

INGRESOS POR ACCESO A LA INFORMACION PUBLICA DEL EDO.(Solicitudes de Información Tramitadas por la Unidad de	11,974.00	25,028.00
Total	336,603,935.93	709,616,475.97

Dentro de la cuenta de provisión de pasivos, se registran cheques cancelados que se aplicaron al gasto en ejercicios anteriores y han sido cancelados en el ejercicio actual, registrándose como pasivo, mismo al que se le da salida conforme a las solicitudes de reexpedición de cheques por parte del beneficiario.

Pasando un año, aquellos cheques que no fueron solicitados para reexpedición, se cancelan en esta cuenta contra otros ingresos.

Este movimiento, se hace únicamente de manera contable, el recurso financiero existe. A partir del ejercicio 2023, se emitirá un cheque a favor de ISSSTEP, con el propósito de que se generen los CFDI'S, cancelando el pasivo y posteriormente se elaborará el registro del ingreso, generando el CFDI correspondiente.

Gastos y Otras Pérdidas

Gastos de Funcionamiento

Se integra por las cuentas de Servicios Personales, Materiales y Suministros y Servicios Generales, necesarios para el adecuado funcionamiento de las unidades administrativas del Instituto, las cuales se detallan en el siguiente cuadro:

Concepto	2022	2021
Servicios Personales	895,323,401.60	931,720,033.23
Materiales y Suministros	230,139,374.76	283,976,724.63
Servicios Generales	833,441,452.55	721,173,608.88
Total	1,958,904,228.91	1,936,870,366.74

Servicios Personales

Corresponde al gasto por las remuneraciones al personal de carácter permanente y eventual al servicio del instituto y las obligaciones que se generan como son las aportaciones conforme a la ley del ISSSTEP.

Concepto	2022	2021
Remuneraciones al Personal de Carácter Permanente	237,142,474.50	239,423,640.75

**INSTITUTO DE SEGURIDAD Y SERVICIOS SOCIALES
DE LOS TRABAJADORES AL SERVICIO DE LOS
PODERES DEL ESTADO DE PUEBLA**
NOTAS A LOS ESTADOS FINANCIEROS
AL 31 DE DICIEMBRE DE 2022

CIFRAS EN PESOS

Remuneraciones al Personal de Carácter Transitorio	165,755,194.08	182,451,105.95
Remuneraciones Adicionales y Especiales	80,936,330.82	82,927,311.96
Seguridad Social	98,322,862.43	99,134,057.28
Otras Prestaciones Sociales y Económicas	286,688,682.90	301,424,476.36
Pago de Estímulos a Servidores Públicos	26,477,856.87	26,359,440.93
Total	895,323,401.60	931,720,033.23

Materiales y Suministros

Corresponde al gasto por los insumos requeridos para el otorgamiento de bienes a los derechohabientes, así como para el desempeño de las funciones administrativas.

Concepto	2022	2021
Materiales de Administración, Emisión de Documentos y Artículos Oficiales	5,708,204.74	8,226,108.96
Alimentos y Utensilios	12,924,561.48	12,310,150.30
Materias Primas y Materiales de Producción y comercialización	3,155.76	9,464.68
Materiales y Artículos de Construcción y de Reparación	1,302,311.87	1,470,938.32
Productos Químicos, Farmacéuticos y de Laboratorio	198,747,887.58	254,712,892.32
Combustibles, Lubricantes y Aditivos	580,071.18	673,931.09
Vestuario, Blancos, Prendas de Protección y Artículos Deportivos	8,685,174.32	5,707,586.55
Herramientas, Refacciones y Accesorios Menores	2,188,007.83	865,652.41
Total	230,139,374.76	283,976,724.63

Servicios Generales

Corresponde al importe por el gasto generado por los servicios contratados para el funcionamiento del Instituto para el otorgamiento de servicios a los derechohabientes, así como para las funciones en la operación del Instituto.

**INSTITUTO DE SEGURIDAD Y SERVICIOS SOCIALES
DE LOS TRABAJADORES AL SERVICIO DE LOS
PODERES DEL ESTADO DE PUEBLA**
NOTAS A LOS ESTADOS FINANCIEROS
AL 31 DE DICIEMBRE DE 2022

CIFRAS EN PESOS

Concepto	2022	2021
Servicios Básicos	18,068,209.01	15,692,920.13
Servicios de Arrendamiento	25,721,390.52	40,482,919.56
Servicios Profesionales, Científicos, Técnicos y Otros Servicios	713,867,844.36	597,501,189.30
Servicios Financieros, Bancarios y Comerciales	10,334,392.35	7,011,142.48
Servicios de Instalación, Reparación, Mantenimiento y Conservación	32,627,193.18	37,097,036.37
Servicios de Traslado y Viáticos	3,025,253.62	4,372,783.83
Servicios Oficiales	2,353,266.79	678,089.25
Otros Servicios Generales	27,443,902.72	18,337,527.96
Total	833,441,452.55	721,173,608.88

Los Servicios Profesionales, Científicos y Técnicos y Otros Servicios, Representaron en lo individual 15.22% del total de los gastos, que corresponden principalmente a los Gastos generados por servicios Subrogados, que son servicios de atención médica que proporciona el servicio médico a nuestros derechohabientes a través de médicos especialistas y/o instituciones de salud, por no contar con dichos servicios, necesarios para la operación y atención de los derechohabientes del Instituto, tales como:

Concepto	2022	2021
Servicios relacionados con procedimientos jurisdiccionales	1,245,381.46	1,350,994.80
Servicios de diseño, arquitectura, ingeniería y actividades relacionadas	37,120.00	773,167.97
Servicios de consultoría administrativa, procesos, técnica y en tecnologías de la información	2,200.00	-
Servicios De Mantenimiento De Aplicaciones Informáticas	7,051.00	9,137.90
Servicios de capacitación	140,572.00	190,384.00
Capacitación especializada	1,425,592.64	1,381,353.67
Servicios de investigación científica y desarrollo	369,780.87	304,027.92
Servicios de apoyo administrativo	128,992.08	24,185.60
Servicios de impresión de material informativo derivado de la operación y administración	-	1,450.00
Información en medios masivos derivada de la operación y administración de las	150,529.11	-
Servicios de vigilancia	10,250,300.00	8,899,200.00
Servicios profesionales, científicos y técnicos integrales	700,110,325.20	584,567,287.44
Total	713,867,844.36	597,501,189.30

Transferencias, Asignaciones, Subsidios y Otras Ayudas

Corresponde el gasto por el pago de nómina de pensiones y jubilaciones que conforme a ley, así como las transferencias realizadas al fideicomiso de pensiones y jubilaciones. Además de pagos de marcha y estímulos a los trabajadores del Gobierno del Estado.

Concepto	2022	2021
Transferencias internas y Asignaciones al Sector Público	-	27,707,489.46
Pensiones y Jubilaciones	2,695,988,529.53	2,503,398,747.64
Transferencias a la Seguridad Social	-	100,039,364.03
TOTAL	2,695,988,529.53	2,631,145,601.13

El gasto generado por Pensiones y Jubilados representan en lo individual el 13.13% y 44.03% respectivamente del total de los gastos, el cual debido a la vida de la creación del Instituto los tiempos para la jubilación de los trabajadores se está incrementando mensualmente.

Cabe mencionar que en el mes de Diciembre del 2022, se recibe Ingresos subsidiados por Recursos Estatales para el Pago de nómina de Pensiones y Jubilaciones.

La nómina de Pensionados y Jubilados correspondiente al mes de Diciembre, causaron alta 37 Pensionados lo cual representó un importe de \$9,589,927.87 por pago de Pensión Acumulada.

Otros Gastos y Pérdidas Extraordinarias

Las erogaciones realizadas por Instituto para su operación, no incluidos en las cuentas anteriores, se registran como Otros Gastos y Pérdidas Extraordinarias, los cuales se integran por las Estimaciones, Depreciaciones, Deterioros, Obsolescencia y Amortizaciones.

Detalle de Gastos y Otras Pérdidas del 01 de enero al 31 de Diciembre del 2022

Descripción	Importe	% al Grupo	% al Genero
GASTOS Y OTRAS PÉRDIDAS			
GASTOS DE FUNCIONAMIENTO			
SERVICIOS PERSONALES			

**INSTITUTO DE SEGURIDAD Y SERVICIOS SOCIALES
DE LOS TRABAJADORES AL SERVICIO DE LOS
PODERES DEL ESTADO DE PUEBLA**
NOTAS A LOS ESTADOS FINANCIEROS
AL 31 DE DICIEMBRE DE 2022

CIFRAS EN PESOS

REMUNERACIONES AL PERSONAL DE CARÁCTER PERMANENTE	237,142,474.50	12.11	5.06
REMUNERACIONES AL PERSONAL DE CARÁCTER TRANSITORIO	165,755,194.08	8.46	3.53
REMUNERACIONES ADICIONALES Y ESPECIALES	80,936,330.82	4.13	1.73
SEGURIDAD SOCIAL	98,322,862.43	5.02	2.10
OTRAS PRESTACIONES SOCIALES Y ECONÓMICAS	286,688,682.90	14.64	6.11
PAGO DE ESTÍMULOS A SERVIDORES PÚBLICOS	26,477,856.87	1.35	0.56
MATERIALES Y SUMINISTROS			
MATERIALES DE ADMINISTRACIÓN, EMISIÓN DE DOCUMENTOS Y ARTÍCULOS OFICIALES	5,708,204.74	0.29	0.12
ALIMENTOS Y UTENSILIOS	12,924,561.48	0.66	0.28
MATERIAS PRIMAS Y MATERIALES DE PRODUCCIÓN Y COMERCIALIZACIÓN	3155.76	0.00	0.00
MATERIALES Y ARTÍCULOS DE CONSTRUCCIÓN Y DE REPARACIÓN	1,302,311.87	0.07	0.03
PRODUCTOS QUÍMICOS, FARMACÉUTICOS Y DE LABORATORIO	198,747,887.58	10.15	4.24
COMBUSTIBLES, LUBRICANTES Y ADITIVOS	580,071.18	0.03	0.01
VESTUARIO, BLANCOS, PRENDAS DE PROTECCIÓN Y ARTÍCULOS DEPORTIVOS	8,685,174.32	0.44	0.19
HERRAMIENTAS, REFACCIONES Y ACCESORIOS MENORES	2188007.83	0.11	0.05
SERVICIOS GENERALES			
SERVICIOS BÁSICOS	18,068,209.01	0.92	0.39
SERVICIOS DE ARRENDAMIENTO	25,721,390.52	1.31	0.55
SERVICIOS PROFESIONALES, CIENTÍFICOS Y TÉCNICOS Y OTROS SERVICIOS	713,867,844.36	36.44	15.22
SERVICIOS FINANCIEROS, BANCARIOS Y COMERCIALES	10,334,392.35	0.53	0.22
SERVICIOS DE INSTALACIÓN, REPARACIÓN, MANTENIMIENTO Y CONSERVACIÓN	32,627,193.18	1.67	0.70
SERVICIOS DE TRASLADO Y VIÁTICOS	3,025,253.62	0.15	0.06
SERVICIOS OFICIALES	2,353,266.79	0.12	0.05
OTROS SERVICIOS GENERALES	27,443,902.72	1.40	0.59
TRANSFERENCIAS, ASIGNACIONES, SUBSIDIOS Y OTRAS AYUDAS			
PENSIONES Y JUBILACIONES			
PENSIONES	615,794,898.97	22.84	13.13
JUBILACIONES	2,064,666,575.86	76.58	44.03
OTRAS PENSIONES Y JUBILACIONES	15527054.7	0.58	0.33

**INSTITUTO DE SEGURIDAD Y SERVICIOS SOCIALES
DE LOS TRABAJADORES AL SERVICIO DE LOS
PODERES DEL ESTADO DE PUEBLA**
NOTAS A LOS ESTADOS FINANCIEROS
AL 31 DE DICIEMBRE DE 2022

CIFRAS EN PESOS

OTROS GASTOS Y PÉRDIDAS EXTRAORDINARIAS			
ESTIMACIONES, DEPRECIACIONES, DETERIOROS, OBSOLESCENCIA Y AMORTIZACIONES			
DEPRECIACIÓN DE BIENES INMUEBLES	11528698.41	33.72	0.25
DEPRECIACIÓN DE BIENES MUEBLES	22662084.53	66.28	0.48

Estimaciones, Depreciaciones, Deterioros, Obsolescencia y Amortizaciones y otros Gastos

Corresponde al gasto por Depreciación de Bienes Inmuebles, Depreciación de Bienes Muebles, tal como se desglosa en el siguiente cuadro:

Concepto	2022
DEPRECIACIÓN DE BIENES INMUEBLES	11,528,698.41
Depreciación Acumulada de edificios no Habitacionales	11,528,698.41
DEPRECIACIÓN DE BIENES MUEBLES	22,662,084.53
Depreciación Acumulada de Mobiliario y Equipo de Administración.	216,435.77
Depreciación Acumulada de Mobiliario y Equipo Educativo y Recreativo.	6,112.49
Depreciación Acumulada de Instrumental Médico y de Laboratorio.	16,687,487.84
Depreciación Acumulada de Equipo de Transporte.	312,143.91
Depreciación Acumulada de Maquinaria, otros Equipos y Herramientas.	5,439,904.52
Total	34,190,782.94

III. NOTAS AL ESTADO DE VARIACIONES EN LA HACIENDA PÚBLICA

Patrimonio

La cuenta de Patrimonio presentó los siguientes saldos:

Concepto	2022	2021
Hacienda Pública/Patrimonio Generado	-1,710,291,988.31	-1,857,082,305.90
Hacienda Pública/Patrimonio Contribuido	-	-
Total	-1,710,291,988.31	-1,857,082,305.90

Patrimonio Contribuido

El instituto no cuenta con Patrimonio Contribuido

Patrimonio Generado

Representa la suma de los resultados de la gestión de Ejercicios Anteriores, incluyendo el patrimonio generado anterior a la armonización contable del Instituto, que se compone de los bienes muebles e inmuebles, resultado del ejercicio corriente y los eventos identificables y cuantificables que le afectan, los principales movimientos que integraron dicho monto son los siguientes:

Concepto	2022	2021
Resultado del Ejercicio (Ahorro/Desahorro)	146,790,317.59	-165,179,709.59
Resultado de Ejercicios Anteriores	-930,621,796.56	-765,442,086.97
Revalúos	-926,460,509.34	-926,460,509.34
Total	-1,710,291,988.31	-1,857,082,305.90

A continuación se informa sobre la procedencia de los recursos que modifican el patrimonio Generado:

Resultado del Ejercicio (Ahorro/Desahorro)

Al cierre del mes el Instituto presentó un Ahorro Neto del Ejercicio por la cantidad de 146 millones 790 mil 317 Pesos, resultado de los ingresos devengados en el periodo y los gastos del mismo.

Los Ingresos y Gastos se explican en las Notas al Estado de Actividades.

Resultado de Ejercicios Anteriores

Esta cuenta muestra los resultados acumulados provenientes de Ejercicios Anteriores, y el patrimonio por incorporación de bienes muebles e inmuebles.

Revalúos

Representa la actualización acumulada de los Bienes Inmuebles, mismo que se refleja en el monto del patrimonio, así como lo reflejado en los estados financieros contables.

Concepto	2022	2021
Revalúo de Bienes Inmuebles	-926,460,509.34	-926,460,509.34
Total	-926,460,509.34	-926,460,509.34

IV. NOTAS AL ESTADO DE FLUJOS DE EFECTIVO

La finalidad es proveer de información sobre los flujos de efectivo del Instituto identificando las fuentes de entradas y salidas de recursos, clasificadas por actividades de operación, de inversión y de financiamiento.

Proporciona una base para evaluar la capacidad del ente para generar efectivo y equivalentes de efectivo, así como su capacidad para utilizar los flujos derivados de ellos.

La estructura del Estado de Flujos de Efectivo incluye los rubros por actividades de:

- Operación
- Inversión
- Financiamiento

Efectivo y Equivalentes

Concepto	Corto Plazo	2022	2021
DEPÓSITOS DE FONDOS DE TERCEROS EN GARANTICA Y/O ADMINISTRACIÓN		33,856.32	33,856.32
Empresas o Personas Privadas	33,856.32	33,856.32	33,856.32
BANCOS/TESORERIA		4,559,426.66	1,339,318.70
Grupo Financiero Banorte	4,559,426.66	4,559,426.66	1,339,318.70
Total		4,593,282.98	1,373,175.02

Conciliación de los Flujos de Efectivo Netos de las Actividades de Operación

El Flujo Neto de Efectivo por Actividades de Operación representa el resultado de la gestión del Ejercicio Fiscal, es decir la diferencia entre el origen de los recursos (Ingresos) y la aplicación de los mismos (Gastos), los cuales se detallan en las Notas al Estado Analítico de los Ingresos Presupuestarios y Analítico de los Egresos, montos recaudados y pagados respectivamente.

Concepto	Importe
Ahorro/Desahorro antes de rubros Extraordinarios	146,790,317.59
Movimientos de partidas (o rubros) que no afectan al efectivo	
Depreciación	23,836,361.99
Incremento en las Provisiones	968,934.33
Disminución en Inversiones	329,979,903.01
Disminución en cuentas por cobrar	-213,137,924.91



**INSTITUTO DE SEGURIDAD Y SERVICIOS SOCIALES
DE LOS TRABAJADORES AL SERVICIO DE LOS
PODERES DEL ESTADO DE PUEBLA**
NOTAS A LOS ESTADOS FINANCIEROS
AL 31 DE DICIEMBRE DE 2022



CIFRAS EN PESOS

Disminución en Cuentas por Pagar	-292,971,777.07
(Decremento) En Bienes Muebles	7,754,293.02
INCREMENTO NETO EN EL EFECTIVO Y EQUIVALENTES AL EFECTIVO	3,220,107.96

El concepto de Decremento Neto en Efectivo y Equivalentes al Efectivo, se determina por la variación entre el saldo final menos el saldo inicial del ejercicio, de la cuenta de Efectivo y Equivalentes y se refiere a los recursos a corto plazo de gran liquidez que son fácilmente convertibles en importes determinados de efectivo, estando sujetos a un riesgo mínimo de cambio en su valor.

**INSTITUTO DE SEGURIDAD Y SERVICIOS SOCIALES
DE LOS TRABAJADORES AL SERVICIO DE LOS
PODERES DEL ESTADO DE PUEBLA**
NOTAS A LOS ESTADOS FINANCIEROS
AL 31 DE DICIEMBRE DE 2022

CIFRAS EN PESOS

**V. CONCILIACIÓN ENTRE LOS INGRESOS PRESUPUESTARIOS Y CONTABLES, ASÍ
COMO ENTRE LOS EGRESOS PRESUPUESTARIOS Y LOS GASTOS CONTABLES.**

Conciliación entre los Ingresos Presupuestarios y Contables
Correspondiente del 1 de Enero al 31 de Diciembre de 2022
(Cifras en pesos)

1. Ingresos Presupuestarios		4,835,873,858.97
2. Más ingresos contables no presupuestarios		0.00
2.1 Ingresos Financieros	-	
2.2 Incremento por Variación de Inventarios	-	
2.3 Disminución del exceso de estimaciones por pérdida o deterioro u obsolescencia	-	
2.4 Disminución del exceso de provisiones	-	
2.5 Otros ingresos y beneficios varios	-	
2.6 Otros ingresos contables no presupuestarios	-	
3. Menos ingresos presupuestarios no contables		0.00
3.1 Aprovechamientos Patrimoniales	-	
3.2 Ingresos derivados de financiamientos	-	
3.3 Otros ingresos presupuestarios no contables	-	
4. Ingresos Contables (4 = 1 + 2 - 3)		4,835,873,858.97

Conciliación entre los Egresos Presupuestarios y los Gastos Contables
Correspondiente del 1 de Enero al 31 de Diciembre de 2022
(Cifras en Pesos)

1. Total de egresos (presupuestarios)		4,667,492,886.37
2. Menos egresos presupuestarios no contables		2,800,127.03
2.1 Materias Primas y Materiales de Producción y Comercialización	-	
2.2 Materiales y Suministros	-	
2.3 Mobiliario y Equipo de Administración	151,329.31	
2.4 Mobiliario y Equipo Educativo y Recreativo	-	
2.5 Equipo e Instrumental Médico y de Laboratorio	222,304.43	
2.6 Vehículos y Rincón de Transporte	1,803,212.97	
2.7 Equipo de Defensa y Seguridad	-	
2.8 Maquinaria, Otros Equipos y Herramientas	423,281.22	
2.9 Activos Biológicos	-	
2.10 Bienes Inmuebles	-	
2.11 Activos Intangibles	-	
2.12 Obra Pública en Bienes de Dominio Público	-	
2.13 Obra Pública en Bienes Propios	-	
2.14 Acciones y Participaciones de Capital	-	
2.15 Compra de Títulos y Valores	-	
2.16 Concesión de Préstamos	-	
2.17 Inversiones en Fideicomisos, Mandatos y Otros Análogos	-	
2.18 Provisiones para Contingencias y Otras Erogaciones Especiales	-	
2.19 Amortización de la Deuda Pública	-	
2.20 Adeudos de Ejercicio Fiscales Anteriores (ADEFAS)	-	
2.21 Otros Egresos Presupuestarios No Contables	-	
3. Más Gasto Contables No Presupuestales		34,190,782.94
Estimaciones, depreciaciones, deterioros, obsolescencia y amortizaciones	34,190,782.94	
Provisiones	-	
Disminución de inventarios	-	
Aumento por insuficiencia de estimaciones por pérdida o deterioro u obsolescencia	-	
Aumento por insuficiencia de provisiones	-	
Otros Gastos	-	
Otros Gastos Contables No Presupuestales	-	
4. Total de Gasto Contable (4 = 1 - 2 + 3)		4,669,093,041.28

b) NOTAS DE MEMORIA

Las cuentas de orden se utilizan para registrar movimientos de valores que no afectan o modifiquen el Balance del Instituto, sin embargo, su incorporación en libros es necesaria con fines de recordatorio contable, de control y en general sobre los aspectos administrativos, o bien para consignar los derechos o responsabilidades contingentes que puedan o no presentarse en el futuro.

Cuentas de Orden Contables

Registran eventos que, si bien no representan hechos económico-financieros que alteren el patrimonio y los resultados del Gobierno del Estado, informan sobre circunstancias contingentes o eventuales de importancia, que en determinadas condiciones, pueden producir efectos patrimoniales.

Concepto	Importe
Bienes concesionados o en comodato	\$3,268,432,712.81
Bienes en Comodato	\$19,542,260.55
Registros Pendientes de Aplicar	\$46,797,712.00
Cartas Compromiso Pago Deudoras	\$3,065,938.85
Cuentas por Cobrar Pensiones y Jubilaciones, y Fovisstep	\$2,112,678,173.16
Financiamiento Pensiones Y Jubilaciones	\$1,086,348,628.25

Cuentas de Orden Presupuestarias

Estas cuentas muestran las diferentes etapas de los recursos presupuestarios durante un ejercicio fiscal, de conformidad con los presupuestos aprobados de Ingresos y Egresos vigentes.

Ingresos	Importe
Ley de Ingresos Estimada	\$3,714,636,782.28
Modificaciones a la Ley de Ingresos Estimada	\$1,121,237,076.69
Ley de Ingresos Recaudada	\$4,835,873,858.97

Egresos	Importe
Presupuesto de Egresos Aprobado	\$3,714,636,782.28
Presupuesto de Egresos por Ejercer	-
Modificaciones al Presupuesto de Egresos Aprobado	\$942,856,104.09
Presupuesto de Egresos Devengado	\$4,657,492,886.37
Presupuesto de Egresos Pagado	\$4,562,128,597.06

c) NOTAS DE GESTIÓN ADMINISTRATIVA

1. Introducción

De conformidad con lo que establece la Ley General de Contabilidad Gubernamental y los Lineamientos emitidos por el Consejo Nacional de Armonización Contable (CONAC) y demás disposiciones que establecen las diversas instancias que tienen injerencia en esta materia, el Instituto de Seguridad y Servicios Sociales de los Trabajadores al Servicio de los Poderes del Estado de Puebla, presenta los Estados Financieros al período y que incluyen las cifras comparativas correspondientes al 31 de diciembre de 2022.

Estos documentos expresan las transacciones y operaciones económicas realizadas por el Instituto, de acuerdo a los principios y políticas contables mediante las cuales fueron elaborados los registros y la documentación financiera correspondiente.

Para una mayor exposición de la Información Financiera se incluyen diversas notas que amplían el contexto dentro del cual se generaron los datos.

El objetivo del presente documento es la revelación del contexto y de los aspectos económicos-financieros más relevantes que influyeron en las decisiones del período, y que son considerados en la elaboración de los estados financieros para la mayor comprensión de los mismos y sus particularidades.

Con el mismo fin, a continuación se presenta una breve descripción de la estructura y el contenido de la Información Financiera.

Información Contable

Estado de Situación Financiera, incluye información acumulativa en tres grandes rubros: activo, pasivo y patrimonio o hacienda pública.

Estado de Actividades, tiene como fin informar la variación total del patrimonio durante un periodo, proporcionando datos relevantes sobre el resultado de las transacciones que afectan o modifican el patrimonio del ente público.

Estado de Variaciones en la Hacienda Pública, el cual incluye las principales modificaciones que afectaron el rubro de la Hacienda Pública.

Estado de Cambios en la Situación Financiera, su finalidad es proveer de información sobre los orígenes y aplicaciones de los recursos del ente público.

Estado de Flujos de Efectivo, presenta los principales cambios ocurridos en la estructura de los resultados financieros del ente público, así como los recursos generados o utilizados en su operación y su reflejo final en el efectivo o inversiones.

Estado Analítico del Activo, muestra el comportamiento de los fondos, valores, derechos y bienes debidamente identificados y cuantificados en términos monetarios, que dispone el ente público para realizar sus actividades, entre el inicio y el fin del periodo.

Estado Analítico de la Deuda y Otros Pasivos, su finalidad es mostrar las obligaciones insolutas de los entes públicos, al inicio y fin de cada periodo, derivadas del endeudamiento interno y externo.

Informe sobre Pasivos Contingentes, consideran obligaciones que tienen su origen en hechos específicos e independientes del pasado que en el futuro pueden ocurrir o no.

Información Presupuestaria

Para complementar la información presentada, se agregaron los Estados Presupuestarios con la intención de mostrar el comportamiento de los ingresos y egresos del presupuesto para el periodo del 1 de enero al 31 de diciembre de 2022.

Estado Analítico de Ingresos, muestra la distribución de los ingresos del Instituto de acuerdo con los distintos grados de desagregación que presenta el clasificador por rubro de ingresos.

Estado Analítico del Ejercicio del Presupuesto de Egresos, muestra los movimientos y la situación de cada cuenta de las distintas clasificaciones, de acuerdo con los diferentes grados de desagregación de las mismas que se requiera.

2. Panorama Económico y Financiero

Tomando en consideración la Valuación Actuarial del Instituto, se estima que para el Ejercicio 2023 el fondo de Pensiones y Jubilaciones es insuficiente, por lo que el Instituto se ve en la necesidad de solicitar subsidio para poder hacer frente a las obligaciones establecidas en la Ley del Instituto.

3. Autorización e Historia

El Instituto de Seguridad y Servicios Sociales de los Trabajadores al Servicio de los Poderes del Estado de Puebla se Crea Por Decreto del Honorable Congreso del Estado, publicado en el Periódico Oficial del Estado, el diecinueve de diciembre de dos mil tres, y sectorizado al Sector Salud mediante Acuerdo del Ejecutivo del Estado publicado en el mismo Órgano de difusión el cinco de noviembre de dos mil doce. Con domicilio en la Ciudad de Puebla de Zaragoza.

Tiene a su cargo, la organización y administración de las prestaciones establecidas en el régimen de seguridad social prevista en la Ley que lo crea, que garantice el derecho a la salud, la asistencia médica y el bienestar social y cultural de los trabajadores, jubilados, pensionados de las Instituciones Públicas y sus beneficiarios

4. Organización y Objeto Social

a) El Objetivo Social del Instituto es el de otorgar a los derechohabientes prestaciones de acuerdo a lo establecido en el Artículo 12 de la Ley del ISSSTEP
Así como ampliar, mejorar, modernizar el otorgamiento de las prestaciones de Seguridad Social que tiene a su cargo; y - Contribuir al mejoramiento de las condiciones económicas, sociales y culturales de los derechohabientes.

b) Principal Actividad: Prestar Servicios Médicos y Prestaciones Socioeconómicas

c) La información se presenta del ejercicio fiscal 2022

d) Es un Organismo Público Descentralizado del Gobierno del Estado de Puebla, con personalidad jurídica y patrimonio, propios.

e) Las Contribuciones Fiscales a que está obligado el Instituto por Impuestos Federales son: Retenciones por Impuesto Sobre la Renta por Salarios, Retenciones por Impuesto sobre la Renta por Asimilados a Salarios, Retenciones por Impuesto Sobre la Renta por Servicios Profesionales, Retenciones por de Impuesto Sobre la Renta por Arrendamiento de Inmuebles.

Las Contribuciones Fiscales a que está obligado el Instituto por Impuestos Estatales son: 3% de Impuesto Sobre Erogaciones por Remuneraciones al Trabajo Personal y Derechos por 5 al millar de la Ley de Ingresos.

f) La Estructura Organizacional Básica del Instituto a continuación se plasma:

Instituto de Seguridad y Servicios Sociales de los Trabajadores al Servicio de los Poderes del Estado de Puebla (ISSSTEP)

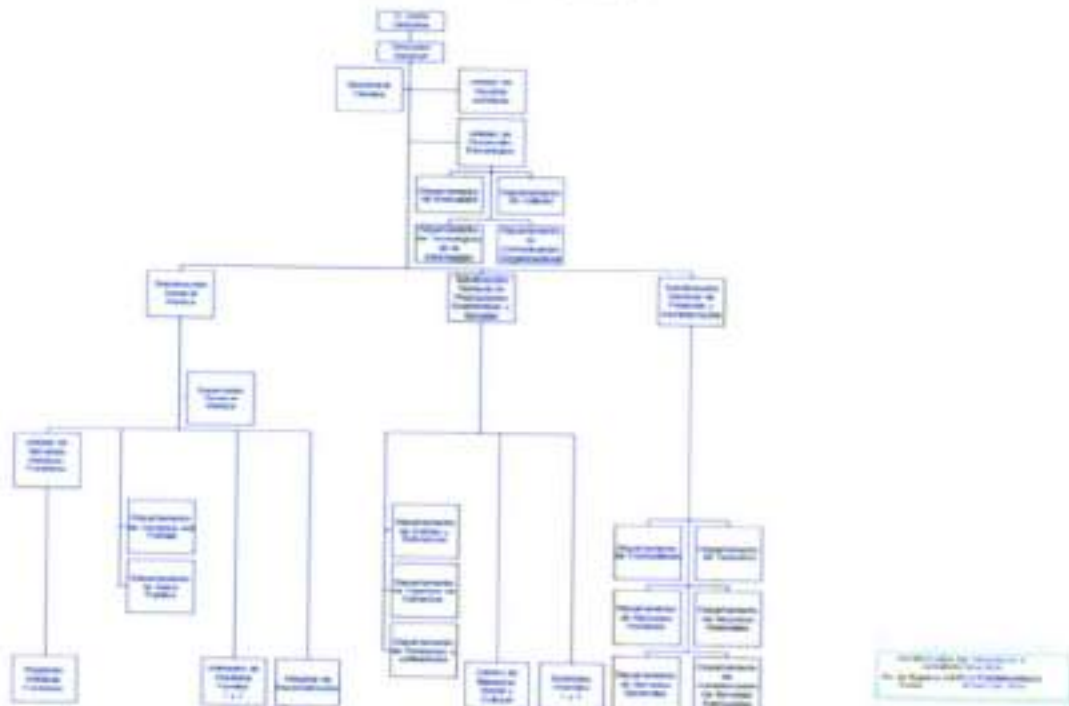

g) El Instituto tiene Fideicomisos, mandatos y análogos de los cuales se presentan a continuación:

Concepto	Importe
Fideicomiso Pensiones y Jubilaciones Inversión	25,719,323.79
Fideicomiso SAR Inversión	60,203,494.49
TO TAL	85,922,818.28

5. Bases de Preparación de los Estados Financieros

Los Estados Financieros cumplen cabalmente las disposiciones establecidas por el Consejo Nacional de Armonización Contable (CONAC) y el Consejo de Armonización Contable del Estado de Puebla (CACEP), legislación estatal y conforme a lo dispuesto por el Manual de Contabilidad Gubernamental y a la Ley Federal de Presupuesto y

Responsabilidad Hacendaria, para mostrar una presentación razonable de la situación financiera de la Entidad.

Los Estados de Situación Financiera y Actividades se presentan de manera acumulativa y con base en devengado, demostrando que el Instituto de Seguridad y Servicios Sociales de los Trabajadores al Servicio de los Poderes del Estado de Puebla se encuentra a la vanguardia en lo relativo a la Armonización Contable a nivel nacional.

Los Estados Financieros y las presentes Notas a los mismos, fueron elaborados de conformidad con lo establecido en el Acuerdo por el que se reforma el Capítulo VII del Manual de Contabilidad Gubernamental.

La Clave Presupuestal fue elaborada respetando la Clasificación Administrativa, el Clasificador Funcional del Gasto, Clasificación Programática, Clasificador por Objeto de Gasto y tipo de Gasto y Categoría Programática.

Respetando y utilizando los Momentos Contables de los Ingresos y Egresos, Estructura del Plan de Cuentas, Clasificador por Objeto de Gasto, Clasificador por Rubro de Ingresos así como las Normas y Metodologías para la Emisión de Información Financiera y Estructura de los Estados Financieros que emitió el Consejo de Armonización Contable (CONAC).

Utilizando las principales Reglas de Registro y Valoración del Patrimonio, y adoptando los lineamientos para la elaboración del Catálogo de Bienes que permita la interrelación automática con el Clasificador por Objeto del Gasto y la Lista de Cuentas.

Características del Sistema de Contabilidad Gubernamental (SCG)

El Sistema Automatizado de Administración y Contabilidad Gubernamental SAACG.NET desarrollado por el Instituto para el Desarrollo Técnico de las Haciendas Públicas, está implementado en el instituto, como parte de los acuerdos aprobados en el seno del Consejo de Armonización Contable para el Estado Libre y Soberano de Puebla, el cual, incluye todas las especificaciones a las que estamos obligados los Entes Públicos de conformidad con lo estipulado en la Ley General de Contabilidad Gubernamental y los documentos establecidos por el Consejo Nacional de Armonización Contable.

El Sistema, registra de manera armónica, delimitada y específica las operaciones presupuestarias y contables derivadas de los registros contables y presupuestarios, así mismo, genera estados financieros, confiables, oportunos, comprensibles, periódicos y comparables. El Sistema efectúa los registros, procedimientos e informes estructurados sobre la base de principios técnicos destinados a captar,

valuar, registrar, clasificar, informar e interpretar las transacciones y eventos que, derivados de la actividad económica del ISSSTEP, modifican la situación patrimonial.

6. Políticas de Contabilidad Significativas

A continuación se resumen las políticas de contabilidad más significativas, las cuales han sido aplicadas consistentemente en el periodo que se presenta, a menos que se especifique lo contrario.

El Marco Conceptual de Contabilidad Gubernamental requiere el uso de ciertas estimaciones contables en la preparación de Estados Financieros. Asimismo, se requiere el ejercicio de un juicio de parte del Instituto en el proceso de definición de las Políticas de Contabilidad.

- Actualización

A lo largo de la Historia de este instituto, no ha utilizado ningún Método para la Actualización del Valor de los Activos, Pasivos y Hacienda Pública y/o Patrimonio.

- Beneficios a Empleados

Los pagos basados en antigüedad a que puedan tener derecho los empleados en caso de retiro voluntario, separación o muerte de acuerdo a las condiciones generales de trabajo se registran como egresos en el año que se vuelven exigibles y se pagan, conforme a lo estipulado en el Contrato Colectivo de Trabajo, contempladas anualmente en el presupuesto de egresos del ejercicio

- Provisiones

El Instituto deberá constituir reservas actuariales y financieras a fin de garantizar la suficiencia y capacidad económica que le permitan cumplir con las obligaciones a su cargo que esta Ley establece.

La constitución de las Reservas Actuariales será prioritaria sobre las financieras, con el propósito de garantizar el pago de los compromisos por concepto de pensiones, pago póstumo, del fondo de reintegro por separación y de las amortizaciones de créditos otorgados por el Instituto. Los remanentes presupuestales anuales que en su caso se presenten, se integrarán a las Reservas Actuariales, los cuales se sujetarán a los principios de transparencia y publicidad.



**INSTITUTO DE SEGURIDAD Y SERVICIOS SOCIALES
DE LOS TRABAJADORES AL SERVICIO DE LOS
PODERES DEL ESTADO DE PUEBLA**
NOTAS A LOS ESTADOS FINANCIEROS
AL 31 DE DICIEMBRE DE 2022

CIFRAS EN PESOS



7. Posición en Moneda Extranjera y Protección por Riesgo Cambiario

El Instituto de Seguridad y Servicios Sociales de los Trabajadores al Servicio de los Poderes del Estado de Puebla, no cuenta con activos o recursos financieros en moneda extranjera.

8. Reporte Analítico del Activo

Muestra el comportamiento de los fondos, valores, derechos y bienes debidamente identificados y cuantificados en términos monetarios, que dispone el Instituto.

Los Bienes Muebles e Inmuebles propiedad del Instituto han sido depreciados de conformidad a los Parámetros de vida útil y porcentajes de depreciación emitidos por el Consejo Nacional de Armonización Contable (CONAC), de acuerdo a la siguiente tabla:

INSTITUTO DE SEGURIDAD Y SERVICIOS SOCIALES DE LOS TRABAJADORES AL SERVICIO DE LOS PODERES DEL ESTADO DE PUEBLA
NOTAS A LOS ESTADOS FINANCIEROS
AL 31 DE DICIEMBRE DE 2022

CIFRAS EN PESOS

"Guía de Vida Útil Estimada y Porcentajes de Depreciación"

Cuenta	Concepto	Años de vida útil	% de depreciación anual
1.2.3	Bienes inmuebles, infraestructura y construcciones en proceso		
1.2.3.1	Terrenos	0	0
1.2.3.2	Edificios No Habitacionales	35	2.8
1.2.3.3	Infraestructura	25	4
1.2.3.4	Otros Bienes Inmuebles	25	4
1.2.4	Bienes Muebles		
1.2.4.1	Muebles y Equipo de Administración		
1.2.4.1.1	Muebles de Oficina y Escritorio	10	10
1.2.4.1.2	Muebles, Excepto De Oficina Y Escritorio	10	10
1.2.4.1.3	Equipo de Computo y de Tecnologías de la Información	3	33.3
1.2.4.1.4	Otros Muebles y Equipo de Administración	10	10
1.2.4.2	Mobiliario y Equipo Recreacional y Recreativo		
1.2.4.2.1	Equipos y Aparatos Audiovisuales	3	33.3
1.2.4.2.2	Aparatos Deportivos	5	20
1.2.4.2.3	Cámaras Fotográficas y de Video	3	33.3
1.2.4.2.4	Otro Mobiliario y Equipo Recreacional y Recreativo	5	20
1.2.4.3	Equipo e Instrumental Médico y de Laboratorio		
1.2.4.3.1	Equipo Médico y de Laboratorio	5	20
1.2.4.3.2	Instrumental Médico y de Laboratorio	5	20
1.2.4.4	Equipo de Transporte		
1.2.4.4.1	Automóviles y Equipo Terrestre	5	20
1.2.4.4.2	Carrocerías y Remolques	5	20
1.2.4.4.3	Equipo Aeronáutico	3	33
1.2.4.4.4	Equipo Ferrovial	5	20
1.2.4.4.5	Embarcaciones	5	20
1.2.4.4.6	Otros Equipos de Transporte	5	20
1.2.4.5	Equipo de Defensa y Seguridad	-	-
1.2.4.6	Máquinaria, Otros Equipos y Herramientas		
1.2.4.6.1	Máquinaria y Equipo Agropecuario	10	10
1.2.4.6.2	Máquinaria y Equipo Industrial	10	10
1.2.4.6.3	Máquinaria y Equipo de Construcción	10	10
1.2.4.6.4	Sistemas de Aire Acondicionado, Calefacción y de Refrigeración Industrial y Comercial	10	10
1.2.4.6.5	Equipo de Comunicación y Telecomunicación	10	10
1.2.4.6.6	Equipos de Generación Eléctrica, Aparatos y Accesorios Eléctricos	10	10
1.2.4.6.7	Herramientas y Máquinas-Herramienta	10	10
1.2.4.6.8	Otros Equipos	10	10
1.2.4.7	Animales Biológicos		
1.2.4.7.1	Bovinos	5	20
1.2.4.7.2	Porcinos	5	20
1.2.4.7.3	Ases	5	20
1.2.4.7.4	Ovinos y Caprinos	5	20
1.2.4.7.5	Perros y Murciélagos	5	20
1.2.4.7.6	Equinos	5	20
1.2.4.7.7	Especies Menores y de Zootecnia	5	20
1.2.4.7.8	Arbores y Plantas	5	20
1.2.4.7.9	Otros Animales Biológicos	5	20

**INSTITUTO DE SEGURIDAD Y SERVICIOS SOCIALES
DE LOS TRABAJADORES AL SERVICIO DE LOS
PODERES DEL ESTADO DE PUEBLA**
NOTAS A LOS ESTADOS FINANCIEROS
AL 31 DE DICIEMBRE DE 2022

CIFRAS EN PESOS

9. Fideicomisos, Mandatos y Análogos

Se presentan las cifras:

Concepto	2022
Fideicomiso Pensiones y Jubilaciones Inversión	25,719,323.79
Fideicomiso SAR Inversión	60,203,494.49
TOTAL	85,922,818.28

10. Reporte de la Recaudación

Se presentan las cifras:

Fuente de Ingreso	Estimado	Devengado	Variación %
Ingresos Propios	3,714,636,782.28	4,835,873,858.97	30.18

11. Información sobre la Deuda y el Reporte Analítico de la Deuda

El Instituto de Seguridad y Servicios sociales de los Trabajadores al Servicio de los Poderes del Estado de Puebla, no cuenta con Deuda Pública ni financiamientos

12. Calificaciones otorgadas

El Instituto de Seguridad y Servicios Sociales de los Trabajadores al Servicio de los Poderes del Estado de Puebla, no obtuvo ninguna calificación crediticia durante este período.

13. Proceso de Mejora

Las principales mejoras que se realizaron versan sobre la Armonización Contable, al estar a la vanguardia en el cumplimiento del proceso de armonización contable, dando cumplimiento a lo establecido en las Reglas, Normas, Acuerdos, Lineamientos y demás disposiciones análogas emitidas por el Consejo Nacional de Armonización Contable (CONAC).

- Así mismo las principales políticas de Control Interno, están contenidas en el Reglamento del Instituto y dentro de la Ley del ISSSTEP, que complementan con lo señalado en los manuales de procedimientos.
- El Instituto presenta las medidas Trimestralmente de Desempeño de Indicadores para Resultados, teniendo como último reporte el correspondiente al Cuarto trimestre Enero - Diciembre 2022.



**INSTITUTO DE SEGURIDAD Y SERVICIOS SOCIALES
DE LOS TRABAJADORES AL SERVICIO DE LOS
PODERES DEL ESTADO DE PUEBLA**
NOTAS A LOS ESTADOS FINANCIEROS
AL 31 DE DICIEMBRE DE 2022
CIFRAS EN PESOS



GOBIERNO DEL ESTADO DE PUEBLA													
AVANCE DE INDICADORES PARA RESULTADOS													
PERIODO: ENERO - DICIEMBRE DE 2022													
Responsable del Programa Presupuestario:													
Nombre: SALUD													
Institución Responsable: SE INSTITUTO DE SEGURIDAD Y SERVICIOS SOCIALES DE LOS TRABAJADORES AL SERVICIO DE LOS PODERES DEL ESTADO DE PUEBLA													
Programa Presupuestario (Objeto)	Objetivo	Código	Ejecución y Gasto		Meta Anual				Cuentas Presupuestarias (en Pesos)				
			Comprobado	Comprobado y Gasto	Presupuesto	Realizado	Porcentaje de Ejecución	Presupuesto	Realizado	Comprobado	Porcentaje de Ejecución		
								11-1	11-2	11-3	11-4	11-5	11-6
SE PROGRAMACION DE SERVICIOS SOCIALES													
SE 01 SERVICIOS SOCIALES DE DESARROLLO	01	0100000	00000	000000	0.0	0.0	0.0	0.0%	0.00	0.00	0.00	0.00	0.00%
SE 02 SERVICIOS SOCIALES DE DESARROLLO	02	0200000	00000	000000	0.0	0.0	0.0	0.0%	0.00	0.00	0.00	0.00	0.00%
SE 03 SERVICIOS SOCIALES DE DESARROLLO	03	0300000	00000	000000	0.0	0.0	0.0	0.0%	0.00	0.00	0.00	0.00	0.00%
SE 04 SERVICIOS SOCIALES DE DESARROLLO	04	0400000	00000	000000	0.0	0.0	0.0	0.0%	0.00	0.00	0.00	0.00	0.00%
SE PROGRAMACION DE SEGURIDAD SOCIAL													
SE 05 SEGURIDAD SOCIAL DE PERSONAS SUBSISTENTES DEL COMPLEJO LABORAL	05	0500000	00000	000000	0.0	0.0	0.0	0.0%	0.00	0.00	0.00	0.00	0.00%
SE 06 SEGURIDAD SOCIAL DE PERSONAS SUBSISTENTES DEL COMPLEJO LABORAL	06	0600000	00000	000000	0.0	0.0	0.0	0.0%	0.00	0.00	0.00	0.00	0.00%

14. Información por Segmentos

El Instituto de Seguridad y Servicios Sociales de los Trabajadores al Servicio de los Poderes del Estado de Puebla, no genera información por segmentos al periodo reportado.

15. Eventos Posteriores al Cierre

No se registró evento económico posterior al cierre del periodo de enero a diciembre del ejercicio 2022, que modifique las cifras presentadas en el mismo.

La información presentada en los Estados Financieros y aclarada en la notas a los mismos se encuentra soportada en los registros contables del Instituto de Seguridad y Servicios Sociales de los Trabajadores al Servicio de los Poderes del Estado de Puebla.



**INSTITUTO DE SEGURIDAD Y SERVICIOS SOCIALES
DE LOS TRABAJADORES AL SERVICIO DE LOS
PODERES DEL ESTADO DE PUEBLA**
NOTAS A LOS ESTADOS FINANCIEROS
AL 31 DE DICIEMBRE DE 2022

CIFRAS EN PESOS



16. Partes Relacionadas

No se tienen partes relacionadas que ejercen influencia significativa sobre la toma de decisiones financieras y operativas.

"Bajo protesta de decir verdad declaramos que los Estados Financieros y sus notas, son razonablemente correctos y son responsabilidad del emisor".

Miguel Ángel García Martínez
Director General

Alejandrina Rojas Aguilar
Subdirectora General de Finanzas y
Administración

Ente Público: INSTITUTO DE SEGURIDAD Y SERVICIOS SOCIALES DE LOS
TRABAJADORES AL SERVICIO DE LOS PODERES DEL
ESTADO DE PUEBLA

Concepto	Egresos					Subejercicio
	Aprobado	Ampliaciones/ (Reducciones)	Modificado	Devengado	Pagado	
	1	2	3 = (1 + 2)	4	5	
Gasto Corriente	\$2,910,406,624.00	-\$91,801,399.74	\$1,958,504,228.91	\$1,958,504,228.91	\$1,863,539,808.60	\$0.00
Gasto de Capital	\$1,000,000.00	\$1,600,127.83	\$2,600,127.80	\$2,600,127.80	\$2,600,127.93	\$0.00
Amortización de la Deuda y Deterioros de Pasivos	\$0.00	\$0.00	\$0.00	\$0.00	\$0.00	\$0.00
Pensiones y Jubilaciones	\$1,703,231,157.63	\$992,757,371.80	\$2,695,988,529.53	\$2,695,988,529.53	\$2,293,380,529.53	\$0.00
Participaciones	\$0.00	\$0.00	\$0.00	\$0.00	\$0.00	\$0.00
Total del Gasto	\$3,714,638,782.28	\$942,858,104.09	\$4,657,492,886.37	\$4,657,492,886.37	\$4,562,129,987.06	\$0.00

Bajo protesta de decir verdad declaramos que los Estados Financieros y sus notas, son razonablemente correctos y son responsabilidad del emisor.



MIGUEL ÁNGEL GARCÍA MARTÍNEZ
DIRECTOR GENERAL



ALEJANDRA ROJAS AGUILAR
SUBDIRECTORA GENERAL DE FINANZAS Y
ADMINISTRACIÓN

Cuenta Pública 2022
Estado Analítico del Ejercicio del Presupuesto de Egresos.
Clasificación por Objeto del Gasto (Capítulo y Concepto)
Del 1o. de Enero al 31 de Diciembre de 2022
Cifras en Pesos

Concepto	Egresos					Subejercicio
	Aprobado	Ampliaciones/ (Reducciones)	Modificado	Devengado	Pagado	
	1	2	3 = (1 + 2)	4	5	
Bienes Muebles, Inmuebles e Intangibles	\$1,300,000.00	\$1,808,127.83	\$2,808,127.83	\$2,808,127.83	\$2,808,127.83	\$0.00
Mobiliario y Equipo de Administración	\$0.00	\$151,329.31	\$151,329.31	\$151,329.31	\$151,329.31	\$0.00
Mobiliario y Equipo Educativo y Recreativo	\$0.00	\$0.00	\$0.00	\$0.00	\$0.00	\$0.00
Equipo e Instrumental Médico y de Laboratorio	\$0.00	\$222,304.43	\$222,304.43	\$222,304.43	\$222,304.43	\$0.00
Vehículos y Equipo de Transporte	\$1,000,000.00	\$803,212.97	\$1,803,212.97	\$1,803,212.97	\$1,803,212.97	\$0.00
Equipo de Defensa y Seguridad	\$0.00	\$0.00	\$0.00	\$0.00	\$0.00	\$0.00
Máquina, Otros Equipos y Herramientas	\$0.00	\$423,281.22	\$423,281.22	\$423,281.22	\$423,281.22	\$0.00
Activos Biológicos	\$0.00	\$0.00	\$0.00	\$0.00	\$0.00	\$0.00
Bienes Inmuebles	\$0.00	\$0.00	\$0.00	\$0.00	\$0.00	\$0.00
Activos Intangibles	\$0.00	\$0.00	\$0.00	\$0.00	\$0.00	\$0.00
Inversión Pública	\$0.00	\$0.00	\$0.00	\$0.00	\$0.00	\$0.00
Obras Públicas en Bienes de Dominio Público	\$0.00	\$0.00	\$0.00	\$0.00	\$0.00	\$0.00
Obras Públicas en Bienes Propios	\$0.00	\$0.00	\$0.00	\$0.00	\$0.00	\$0.00
Proyectos Productivos y Acciones de Fomento	\$0.00	\$0.00	\$0.00	\$0.00	\$0.00	\$0.00
Inversiones Financieras y Otras Provisiones	\$0.00	\$0.00	\$0.00	\$0.00	\$0.00	\$0.00
Inversiones Para el Fomento de Actividades Productivas	\$0.00	\$0.00	\$0.00	\$0.00	\$0.00	\$0.00
Acciones y Participaciones de Capital	\$0.00	\$0.00	\$0.00	\$0.00	\$0.00	\$0.00
Compra de Títulos y Valores	\$0.00	\$0.00	\$0.00	\$0.00	\$0.00	\$0.00
Concesión de Préstamos	\$0.00	\$0.00	\$0.00	\$0.00	\$0.00	\$0.00
Inversiones en Fideicomisos, Mandatos y Otros Análogos	\$0.00	\$0.00	\$0.00	\$0.00	\$0.00	\$0.00
Otras Inversiones Financieras	\$0.00	\$0.00	\$0.00	\$0.00	\$0.00	\$0.00
Provisiones para Contingencias y Otras Errogaciones Especiales	\$0.00	\$0.00	\$0.00	\$0.00	\$0.00	\$0.00
Participaciones y Aportaciones	\$0.00	\$0.00	\$0.00	\$0.00	\$0.00	\$0.00
Participaciones	\$0.00	\$0.00	\$0.00	\$0.00	\$0.00	\$0.00
Aportaciones	\$0.00	\$0.00	\$0.00	\$0.00	\$0.00	\$0.00
Convenios	\$0.00	\$0.00	\$0.00	\$0.00	\$0.00	\$0.00
Deuda Pública	\$0.00	\$0.00	\$0.00	\$0.00	\$0.00	\$0.00
Amortización de la Deuda Pública	\$0.00	\$0.00	\$0.00	\$0.00	\$0.00	\$0.00
Intereses de la Deuda Pública	\$0.00	\$0.00	\$0.00	\$0.00	\$0.00	\$0.00
Comisiones de la Deuda Pública	\$0.00	\$0.00	\$0.00	\$0.00	\$0.00	\$0.00
Gastos de la Deuda Pública	\$0.00	\$0.00	\$0.00	\$0.00	\$0.00	\$0.00
Costo por Cobertura	\$0.00	\$0.00	\$0.00	\$0.00	\$0.00	\$0.00
Apoyos Financieros	\$0.00	\$0.00	\$0.00	\$0.00	\$0.00	\$0.00
Adelantos de Ejercicios Fiscales Anteriores (Acéfas)	\$0.00	\$0.00	\$0.00	\$0.00	\$0.00	\$0.00
Total del Gasto	\$3,714,838,782.28	\$942,866,194.09	\$4,657,492,886.37	\$4,657,492,886.37	\$4,652,128,987.96	\$0.00

Bajo protesta de decir verdad declaramos que los Estados Financieros y sus notas, son razonablemente correctos y son responsabilidad del emisor

Cuenta Pública 2022
Estado Analítico del Ejercicio del Presupuesto de Egresos.
Clasificación por Objeto del Gasto (Capítulo y Concepto)
Del 1o. de Enero al 31 de Diciembre de 2022
Cifras en Pesos



MIGUEL ÁNGEL GARCÍA MARTÍNEZ
DIRECTOR GENERAL



ALEJANDRINA ROJAS AGUILAR
SUBDIRECTORA GENERAL DE FINANZAS Y
ADMINISTRACIÓN

Ente Público: INSTITUTO DE SEGURIDAD Y SERVICIOS SOCIALES DE LOS
TRABAJADORES AL SERVICIO DE LOS PODERES DEL
ESTADO DE PUEBLA

Concepto	Egresos					Subejercicio
	Aprobado	Ampliaciones/ (Reducciones)	Modificado	Devengado	Pagado	
	1	2	3 = (1 + 2)	4	5	
DIRECCION GENERAL	\$6,907,133.00	\$641,608.62	\$7,448,741.62	\$7,448,741.62	\$7,434,288.03	\$0.00
SUBDIRECCION GENERAL DE SERVICIOS MEDICOS	\$1,594,602,457.13	\$125,875,823.38	\$1,720,277,980.49	\$1,720,277,980.48	\$1,820,516,885.10	\$0.00
SUBDIRECCION GENERAL DE PRESTACIONES ECONOMICAS Y SOCIALES	\$1,940,352,493.10	\$813,796,288.78	\$2,754,148,754.93	\$2,754,148,754.93	\$2,754,026,387.39	\$0.00
SUBDIRECCION GENERAL DE FINANZAS Y ADMINISTRACION	\$145,303,819.00	\$3,626,973.35	\$151,930,792.35	\$151,930,792.30	\$147,081,867.41	\$0.00
COORDINACION GENERAL DE LA UNIDAD DE DESARROLLO ESTRATEGICO	\$18,197,873.00	-\$1,973,662.41	\$16,124,210.59	\$16,124,210.59	\$16,007,761.69	\$0.00
UNIDAD DE ASUNTOS JURIDICOS	\$3,273,036.00	-\$293,371.39	\$3,566,406.39	\$3,566,406.39	\$3,563,406.39	\$0.00
Total del Gasto	\$3,714,616,782.23	\$942,856,194.89	\$4,657,492,886.37	\$4,657,492,886.37	\$4,562,138,597.56	\$0.00

Bajo protesta de decir verdad declaro que los Estados Financieros y sus notas, son razonablemente correctos y son responsabilidad del emisor



MIGUEL ÁNGEL GARCÍA MARTÍNEZ
DIRECTOR GENERAL



ALEJANDRINA ROJAS AGUILAR
SUBDIRECTORA GENERAL DE FINANZAS Y ADMINISTRACIÓN

Cuenta Pública 2022
Estado Analítico del Ejercicio del Presupuesto de Egresos,
Clasificación Funcional (Finalidad y Función)
Del 1o. de Enero al 31 de Diciembre de 2022
Cifras en Pesos

Concepto	Egresos					Subejercicio
	Aprobado	Ampliaciones/ (Reducciones)	Modificado	Devengado	Pagado	
	1	2	3 = (1 + 2)	4	5	
Total del Gasto	\$3,714,636,782.20	1042,856,104.00	\$4,657,492,886.37	\$4,657,492,886.37	\$4,582,128,597.86	\$0.00

Bajo protesta de decir verdad declaramos que los Estados Financieros y sus notas, son razonablemente correctos y son responsabilidad del emisor.



MIGUEL ÁNGEL GARCÍA MARTÍNEZ
 DIRECTOR GENERAL



ALEJANDRINA ROJAS AGUILAR
 SUBDIRECTORA GENERAL DE FINANZAS Y
 ADMINISTRACIÓN

Ente Público: INSTITUTO DE SEGURIDAD Y SERVICIOS SOCIALES DE LOS
TRABAJADORES AL SERVICIO DE LOS PODERES DEL
ESTADO DE PUEBLA

SIN INFORMACIÓN QUE PRESENTAR

Bajo protesta de decir verdad declaramos que los Estados Financieros y sus notas, son razonablemente correctos y son responsabilidad del emisor



MIGUEL ÁNGEL GARCÍA MARTÍNEZ
DIRECTOR GENERAL



ALEJANDRA ROJAS AGUILAR
SUBDIRECTORA GENERAL DE FINANZAS Y
ADMINISTRACIÓN

Ente Público: **INSTITUTO DE SEGURIDAD Y SERVICIOS SOCIALES DE LOS
TRABAJADORES AL SERVICIO DE LOS PODERES DEL
ESTADO DE PUEBLA**

SIN INFORMACIÓN QUE PRESENTAR

Bajo protesta de decir verdad declaramos que los Estados Financieros y sus notas, son razonablemente correctos y son responsabilidad del emisor.



MIGUEL ÁNGEL GARCÍA MARTÍNEZ
DIRECTOR GENERAL



ALEJANDRINA ROJAS AGUILAR
SUBDIRECTORA GENERAL DE FINANZAS Y
ADMINISTRACIÓN

Cifras en Pesos

Ente Público: INSTITUTO DE SEGURIDAD Y SERVICIOS SOCIALES DE LOS
TRABAJADORES AL SERVICIO DE LOS PODERES DEL
ESTADO DE PUEBLA

Rubro de Ingresos	Ingreso					Diferencia
	Estimado	Ampliaciones y Reducciones	Modificado	Devengado	Recaudado	
	1	2	3 = (1 + 2)	4	5	
					6 = (5 - 1)	
Impuestos	\$0.00	\$0.00	\$0.00	\$0.00	\$0.00	\$0.00
Cuentas y Aportaciones de Seguridad Social	\$3,606,688,338.12	\$198,775,388.26	\$3,805,463,726.37	\$3,807,463,306.17	\$3,607,463,306.37	\$198,775,388.26
Contribuciones de Mejoras	\$0.00	\$0.00	\$0.00	\$0.00	\$0.00	\$0.00
Derechos	\$0.00	\$0.00	\$0.00	\$0.00	\$0.00	\$0.00
Productos	\$6,640,000.00	\$47,129,799.09	\$55,769,799.09	\$55,769,799.09	\$46,799,799.09	\$47,129,799.09
Apropiamientos	\$86,193.08	-\$11,428.88	\$74,764.20	\$74,764.50	\$74,764.50	-\$11,428.88
Ingresos por Ventas de Bienes, Prestación de Servicios y Otros Ingresos	\$7,222,281.18	\$332,254,186.41	\$339,476,479.57	\$339,476,479.57	\$339,476,479.57	\$332,254,186.41
Participaciones, Aportaciones, Convenios, Incentivos Derivados de la Colaboración Fiscal y Fondos Distintos de Aportaciones	\$0.00	\$543,089,419.44	\$543,089,419.44	\$543,089,419.44	\$543,089,419.44	\$543,089,419.44
Transferencias, Asignaciones, Subsidios y Subvenciones, y Retiros y Jubilaciones	\$0.00	\$0.00	\$0.00	\$0.00	\$0.00	\$0.00
Ingresos Derivados de Financiamientos	\$0.00	\$0.00	\$0.00	\$0.00	\$0.00	\$0.00
Total	\$3,714,636,782.28	\$1,121,237,076.69	\$4,835,873,858.97	\$4,835,873,858.97	\$4,835,873,858.97	\$1,121,237,076.69
					Ingresos excedentes*	

Cifras en Pesos

Estado Analítico de Ingresos Por Fuente de Financiamiento	Ingreso					Diferencia 6 = (5 - 1)
	Estimado	Ampliaciones y Reducciones	Modificado	Devengado	Recaudado	
	1	2	3 = (1 + 2)	4	5	
Ingresos del Poder Ejecutivo Federal o Estatal y de los Municipios	896,193.89	\$543,077,990.94	\$543,164,183.94	\$543,164,183.94	\$543,164,183.94	\$543,077,990.94
Impuestos	\$0.00	\$0.00	\$0.00	\$0.00	\$0.00	\$0.00
Cuotas y Aportaciones de Seguridad Social	\$0.00	\$0.00	\$0.00	\$0.00	\$0.00	\$0.00
Contribuciones de Mejoras	\$0.00	\$0.00	\$0.00	\$0.00	\$0.00	\$0.00
Derechos	\$0.00	\$0.00	\$0.00	\$0.00	\$0.00	\$0.00
Prerrogativas ¹	\$0.88	\$0.00	\$0.00	\$0.00	\$0.00	\$0.88
Aprovechamientos²	896,193.89	-811,428.90	\$74,764.99	\$74,764.99	\$74,764.99	-811,428.90
Participaciones, Aportaciones, Convenios, Incentivos derivados de la Colaboración Fiscal y Fondos distintos de Aportaciones	\$0.00	\$543,089,419.44	\$543,089,419.44	\$543,089,419.44	\$543,089,419.44	\$543,089,419.44
Transferencias, Asignaciones, Subsidios y Subvenciones, y Pensiones y Jubilaciones	\$0.00	\$0.00	\$0.00	\$0.00	\$0.00	\$0.00
Ingresos de los Entes Públicos de los Poderes Legislativo y Judicial, de los Organos Autónomos y del Sector Parastatal o Paramunicipal, así como de las Empresas Productoras del Estado	\$3,714,696,589.28	\$578,186,085.75	\$4,292,799,675.03	\$4,292,799,675.03	\$4,292,799,675.03	\$578,186,085.75
Cuotas y Aportaciones de Seguridad Social	\$3,698,689,308.12	\$196,775,086.25	\$3,897,463,396.37	\$3,897,463,396.37	\$3,897,463,396.37	\$196,775,086.25
Productos ³	\$4,840,000.00	\$47,126,799.09	\$5,296,799.09	\$5,296,799.09	\$5,296,799.09	\$47,126,799.09
Ingresos por Ventas de Bienes, Prestación de Servicios y otros ingresos ³	\$7,202,281.16	\$332,254,196.41	\$339,476,479.57	\$339,476,479.57	\$339,476,479.57	\$332,254,196.41
Transferencias, Asignaciones, Subsidios y Subvenciones, y Pensiones y Jubilaciones	\$0.00	\$0.00	\$0.00	\$0.00	\$0.00	\$0.00
Ingresos derivados de financiamiento	\$0.00	\$0.00	\$0.00	\$0.00	\$0.00	\$0.00
Ingresos Derivados de Financiamientos	\$0.00	\$0.00	\$0.00	\$0.00	\$0.00	\$0.00
Total	\$3,714,636,782.38	\$1,121,237,076.69	\$4,835,873,859.07	\$4,835,873,859.07	\$4,835,873,859.07	\$1,121,237,076.69
					Ingresos excedentes¹	

1 Incluye intereses que generan las cuentas bancarias de los entes públicos en productos.

2 Incluye donativos en efectivo del Poder Ejecutivo, entre otros aprovechamientos.

3 Se refiere a los ingresos propios obtenidos por los Poderes Legislativo y Judicial, los Organos Autónomos y las entidades de la administración pública parastatal y paramunicipal, por sus actividades diversas no inherentes a su operación que generan recursos y que no sean ingresos por venta de bienes o prestación de servicios, tales como donativos en efectivo, entre otros.

Bajo protesta de decir verdad declaramos que los Estados Financieros y sus notas, son razonablemente correctos y son responsabilidad del emisor.

MIGUEL ÁNGEL GARCÍA MARTÍNEZ
DIRECTOR GENERAL

ALEJANDRINA ROJAS AGUILAR
SUBDIRECTORA GENERAL DE FINANZAS Y ADMINISTRACIÓN

Ente Público: INSTITUTO DE SEGURIDAD Y SERVICIOS SOCIALES DE LOS
TRABAJADORES AL SERVICIO DE LOS PODERES DEL
ESTADO DE PUEBLA

Concepto	Estimado/Aprobado	Devengado	Recaudado/Pagado
I. Ingresos Presupuestarios	\$3,714,636,762.28	\$4,835,873,858.97	\$4,835,873,858.97
1. Ingresos del Gobierno de la Entidad Federativa	\$0.00	\$0.00	\$0.00
2. Ingresos del Sector Parastatal	\$3,714,636,762.28	\$4,835,873,858.97	\$4,835,873,858.97
II. Egresos Presupuestarios	\$3,714,636,762.28	\$4,667,492,886.37	\$4,662,128,587.06
3. Egresos del Gobierno de la Entidad Federativa	\$0.00	\$0.00	\$0.00
4. Egresos del Sector Parastatal	\$3,714,636,762.28	\$4,667,492,886.37	\$4,662,128,587.06
III. Balance Presupuestario (Superávit o Déficit) (II - I - III)	\$0.00	\$178,380,972.60	\$273,745,281.91

Concepto	Estimado/Aprobado	Devengado	Recaudado/Pagado
III. Balance presupuestario (Superávit o Déficit)	\$0.00	\$178,380,972.60	\$273,745,281.91
IV. Intereses, Comisiones y Gastos de la Deuda	\$0.00	\$0.00	\$0.00
V. Balance Primario (Superávit o Déficit) (IV - III + IV)	\$0.00	\$178,380,972.60	\$273,745,281.91

Concepto	Estimado/Aprobado	Devengado	Recaudado/Pagado
A. Financiamiento	\$0.00	\$0.00	\$0.00
B. Amortización de la deuda	\$0.00	\$0.00	\$0.00
C. Financiamiento Neto	\$0.00	\$0.00	\$0.00

Bajo protesta de decir verdad declaro que los Estados Financieros y sus notas, son razonablemente correctos y son responsabilidad del emisor.

MIGUEL ÁNGEL GARCÍA MARTÍNEZ
DIRECTOR GENERAL

ALEJANDRINA ROJAS AGUILAR
SUBDIRECTORA GENERAL DE FINANZAS Y
ADMINISTRACIÓN

Cifras en Pesos

Ente Público: INSTITUTO DE SEGURIDAD Y SERVICIOS SOCIALES DE LOS TRABAJADORES AL SERVICIO DE LOS PODERES DEL ESTADO DE PUEBLA

Concepto	Egresos					Subejercicio
	Aprobado	Ampliaciones/ (Reducciones)	Modificado	Devengado	Pagado	
	1	2	3 = (1 + 2)	4	5	
Programas	\$3,714,636,782.28	\$942,856,104.99	\$4,657,492,886.37	\$4,657,492,886.37	\$4,562,128,597.06	\$0.00
Subsidios: Sector Social y Privado a Entidades Federativas y Municipales	\$0.00	\$0.00	\$0.00	\$0.00	\$0.00	\$0.00
Bonitos a Reglas de Operación	\$0.00	\$0.00	\$0.00	\$0.00	\$0.00	\$0.00
Otros Subsidios	\$0.00	\$0.00	\$0.00	\$0.00	\$0.00	\$0.00
Desempeño de las Funciones	\$3,714,636,782.28	\$942,856,104.99	\$4,657,492,886.37	\$4,657,492,886.37	\$4,562,128,597.06	\$0.00
Prestación de Servicios Públicos	\$3,714,636,782.28	\$942,856,104.99	\$4,657,492,886.37	\$4,657,492,886.37	\$4,562,128,597.06	\$0.00
Provisión de Bienes Públicos	\$0.00	\$0.00	\$0.00	\$0.00	\$0.00	\$0.00
Planificación, Seguimiento y Evaluación de Políticas Públicas	\$0.00	\$0.00	\$0.00	\$0.00	\$0.00	\$0.00
Promoción y Fomento	\$0.00	\$0.00	\$0.00	\$0.00	\$0.00	\$0.00
Regulación y Supervisión	\$0.00	\$0.00	\$0.00	\$0.00	\$0.00	\$0.00
Funciones de las Fuerzas Armadas (Únicamente Gobierno Federal)	\$0.00	\$0.00	\$0.00	\$0.00	\$0.00	\$0.00
Específicos	\$0.00	\$0.00	\$0.00	\$0.00	\$0.00	\$0.00
Proyectos de Inversión	\$0.00	\$0.00	\$0.00	\$0.00	\$0.00	\$0.00
Administrativos y de Apoyo	\$0.00	\$0.00	\$0.00	\$0.00	\$0.00	\$0.00
Apoyo al Proceso Presupuestario y para Mejorar la Eficiencia Institucional	\$0.00	\$0.00	\$0.00	\$0.00	\$0.00	\$0.00
Apoyo a la Función Pública y al Mejoramiento de la Gestión	\$0.00	\$0.00	\$0.00	\$0.00	\$0.00	\$0.00
Operaciones Ajenas	\$0.00	\$0.00	\$0.00	\$0.00	\$0.00	\$0.00
Compromisos	\$0.00	\$0.00	\$0.00	\$0.00	\$0.00	\$0.00
Obligaciones de cumplimiento de Resolución Jurisdiccional	\$0.00	\$0.00	\$0.00	\$0.00	\$0.00	\$0.00
Desastres Naturales	\$0.00	\$0.00	\$0.00	\$0.00	\$0.00	\$0.00
Obligaciones	\$0.00	\$0.00	\$0.00	\$0.00	\$0.00	\$0.00
Pensiones y Jubilaciones	\$0.00	\$0.00	\$0.00	\$0.00	\$0.00	\$0.00
Aportaciones a la Seguridad Social	\$0.00	\$0.00	\$0.00	\$0.00	\$0.00	\$0.00
Aportaciones a Fondos de Estabilización	\$0.00	\$0.00	\$0.00	\$0.00	\$0.00	\$0.00
Aportaciones a Fondos de Inversión y Reestructura de Pensiones	\$0.00	\$0.00	\$0.00	\$0.00	\$0.00	\$0.00
Programas de Gasto Federalizado (Gobierno Federal)	\$0.00	\$0.00	\$0.00	\$0.00	\$0.00	\$0.00
Gasto Federalizado	\$0.00	\$0.00	\$0.00	\$0.00	\$0.00	\$0.00
Participaciones a entidades federativas y municipios	\$0.00	\$0.00	\$0.00	\$0.00	\$0.00	\$0.00
Costo financiero, deudas o apoyos a deudores y ahorradores de la banca	\$0.00	\$0.00	\$0.00	\$0.00	\$0.00	\$0.00
Adeudo de ejercicios fiscales anteriores	\$0.00	\$0.00	\$0.00	\$0.00	\$0.00	\$0.00
Total del Gasto	\$3,714,636,782.28	\$942,856,104.99	\$4,657,492,886.37	\$4,657,492,886.37	\$4,562,128,597.06	\$0.00

Bajo protesta de decir verdad declaramos que los Estados Financieros y sus notas, son razonablemente correctos y son responsabilidad del emisor.



MIGUEL ÁNGEL GARCÍA MARTÍNEZ
DIRECTOR GENERAL



ALEJANDRINA ROJAS AGUILAR
SUBDIRECTORA GENERAL DE FINANZAS Y ADMINISTRACIÓN



ISSSTEP
 INSTITUTO VENEZOLANO DE INVESTIGACIONES Y SERVICIOS TECNOLÓGICOS
 INSTITUTO VENEZOLANO DE INVESTIGACIONES Y SERVICIOS TECNOLÓGICOS

ISSSTEP - PROYECTO 2012
 INVESTIGACIÓN Y SERVICIOS TECNOLÓGICOS
 18 de Julio de 2012
 2012

Informe de avance y servicios recibidos por las Unidades de Investigación de los Centros de Ciencia y Tecnología

Código	Descripción de la Unidad de Investigación	Avance										Servicios recibidos (Costo en Bolívares)			
		Inicio	Fin	Presupuesto	Presupuesto	Presupuesto	Presupuesto	Presupuesto	Presupuesto	Presupuesto	Presupuesto	Presupuesto	Presupuesto	Presupuesto	Presupuesto
001	Proyecto de Investigación y Desarrollo	01/01/2012	31/12/2012	1.000.000,00	1.000.000,00	1.000.000,00	1.000.000,00	1.000.000,00	1.000.000,00	1.000.000,00	1.000.000,00	1.000.000,00	1.000.000,00	1.000.000,00	1.000.000,00
002	Proyecto de Investigación y Desarrollo	01/01/2012	31/12/2012	1.000.000,00	1.000.000,00	1.000.000,00	1.000.000,00	1.000.000,00	1.000.000,00	1.000.000,00	1.000.000,00	1.000.000,00	1.000.000,00	1.000.000,00	1.000.000,00
003	Proyecto de Investigación y Desarrollo	01/01/2012	31/12/2012	1.000.000,00	1.000.000,00	1.000.000,00	1.000.000,00	1.000.000,00	1.000.000,00	1.000.000,00	1.000.000,00	1.000.000,00	1.000.000,00	1.000.000,00	1.000.000,00

El área de investigación en las unidades de investigación de la organización en el período 2012 se ha desarrollado de manera satisfactoria, logrando cumplir con los objetivos y metas establecidas en el plan de trabajo y presupuesto.

Este informe de avance y servicios recibidos por las Unidades de Investigación de los Centros de Ciencia y Tecnología es el resultado de la información suministrada por las unidades de investigación.

ATENCION
 Rafael Ángel García Márquez
 Director General

LABOR
 Mónica María García Márquez
 Subdirectora General de Investigación y Desarrollo

Ente Público: **INSTITUTO DE SEGURIDAD Y SERVICIOS SOCIALES DE LOS
TRABAJADORES AL SERVICIO DE LOS PODERES DEL
ESTADO DE PUEBLA**

SIN INFORMACIÓN QUE PRESENTAR



MIGUEL ÁNGEL GARCÍA MARTÍNEZ
DIRECTOR GENERAL



ALEJANDRINA ROJAS AGUILAR
SUBDIRECTORA GENERAL DE FINANZAS Y
ADMINISTRACIÓN

Ente Público: INSTITUTO DE SEGURIDAD Y SERVICIOS SOCIALES DE LOS
TRABAJADORES AL SERVICIO DE LOS PODERES DEL
ESTADO DE PUEBLA

Código	Descripción del Bien Mueble	Valor en libros
0150014982550002	CPU	\$9,108.35
01500149841112002	MORPHO TOUCH	\$23,000.00
01500149921112002	CPU	\$19,892.00
01500150773550002	CPU	\$9,490.34
01500151501112002	CPU	\$9,188.50
01500151582511002	CPU	\$9,340.00
01500152811112002	CPU	\$9,490.34
01500153282538902	QUEMADOR DE CD	\$2,564.00
01500153282538902	CPU	\$15,892.00
01500153682538902	CPU	\$15,892.00
01500153731112002	CPU	\$15,892.00
01500154882555002	CPU	\$9,490.34
01500154911112002	IMPRESORA	\$3,093.00
01500154962555002	IMPRESORA	\$4,657.50
01500156811112002	CPU	\$4,995.00
01500158852590002	CPU	\$9,490.34
01500158892001002	CPU	\$9,490.34
01500159221304002	CPU	\$9,188.50
01500159251209002	IMPRESORA	\$1,093.00
01500159451304002	CPU	\$9,188.50
01500159491112002	CPU	\$9,340.00
01500159861105002	COMPUTADORA	\$17,132.00
01500160022547002	CPU	\$9,490.34
01500160175611002	IMPRESORA	\$7,292.90
01500160382538002	CPU	\$4,995.00
01500160482539002	IMPRESORA	\$1,788.75
01500161152535002	CPU	\$4,999.00
01500161192547002	IMPRESORA	\$1,490.00
01500161242547002	CPU	\$2,340.00
01500163881206002	CPU	\$9,958.00
01500164911206002	CPU	\$9,188.50
01500165122545002	CPU	\$4,893.76
01500165211112002	CPU	\$9,643.00
01500165652543002	IMPRESORA	\$2,777.25
01500165713405002	CPU	\$9,188.00
01500167651206002	CPU	\$9,188.00
01500170831205002	CPU	\$4,995.00
01500172081112002	CPU	\$9,490.34
01500173481206002	LECTOR	\$2,700.00
01500173861112002	CPU	\$9,340.00
01500174321205002	CPU	\$9,188.00
01500176541107002	IMPRESORA	\$2,788.75
01500176741304002	CPU	\$9,280.00
01500176762552002	IMPRESORA	\$13,041.00
0150017733209002	IMPRESORA	\$3,093.00
01500177351112002	CPU	\$9,340.00
01500177782516002	IMPRESORA	\$13,041.00
0150017794209002	IMPRESORA	\$9,073.07
01500177961112002	CPU	\$9,188.00
01500179032511002	IMPRESORA	\$4,029.44
01500179051206002	IMPRESORA	\$9,280.00
01500179322502002	IMPRESORA	\$9,093.80

Cuenta Pública 2022
Relación de bienes muebles que componen el patrimonio
Del 1o. de Enero al 31 de Diciembre de 2022
Cifras en Pesos

Código	Descripción del Bien Mueble	Valor en libros
53100477162599882	MONITOR	\$188,000.00
53100477172599882	CAMA	\$5,860.00
53100478422599882	CAMA	\$5,860.00
53100478432599882	CAMA	\$5,860.00
53100478442599882	CAMA	\$5,860.00
53100478452599882	CAMA	\$5,860.00
53100478462599882	CAMA	\$5,860.00

MIGUEL ÁNGEL GARCÍA MARTÍNEZ
DIRECTOR GENERAL

ALEJANDRINA ROJAS AGUILAR
SUBDIRECTORA GENERAL DE FINANZAS Y
ADMINISTRACIÓN

Ente Público: INSTITUTO DE SEGURIDAD Y SERVICIOS SOCIALES DE LOS
TRABAJADORES AL SERVICIO DE LOS PODERES DEL
ESTADO DE PUEBLA

Código	Descripción del Bien Inmueble	Valor en libros
5830040971101082	EDIFICIOS NO RESIDENCIALES COMPLEJO HOSPITALARIO SAN BALTAZAR CAMPECHE	\$288,642,835.47
5830040981101082	EDIFICIOS NO RESIDENCIALES UNIDAD MÉDICO FAMILIAR PUEBLA CLÍNICA 1	\$18,627,843.88
5830040991101082	EDIFICIOS NO RESIDENCIALES UNIDAD MÉDICO FAMILIAR PUEBLA CLÍNICA 2	\$16,475,199.60
5830041001101082	EDIFICIOS NO RESIDENCIALES CENTRO DE BIENESTAR SOCIAL Y CULTURAL	\$22,884,572.20
5830041011101082	EDIFICIOS NO RESIDENCIALES ESTANCIA INFANTIL No. 2 Y FRACCIÓN DEL ÁREA DE JUEGOS	\$1,518,426.48
5830041021101082	EDIFICIOS NO RESIDENCIALES BODEGA DE BENEES EN DESUSO	\$1,844,861.56
5830041031101082	EDIFICIOS NO RESIDENCIALES BODEGA DE ARCHIVO EN DESUSO	\$1,826,121.01
5830041041101082	EDIFICIOS NO RESIDENCIALES ALMACÉN GENERAL DE INSUMOS MÉDICOS Y DESECHABLES	\$10,832,000.00
58120441061101082	TERRENO URBANIZADO	\$1,654,736.80
5830041061101082	EDIFICIOS NO RESIDENCIALES UNIDAD MÉDICO FAMILIAR CIUDAD SERDÁN	\$4,357,198.48
5830041071101082	EDIFICIOS NO RESIDENCIALES UNIDAD MÉDICO FAMILIAR HUIJUCHINANGO	\$6,208,041.95
5830041081101082	EDIFICIOS NO RESIDENCIALES HOSPITAL HERMANOS SERDÁN	\$16,109,534.95
5830041091101082	EDIFICIOS NO RESIDENCIALES UNIDAD MÉDICO FAMILIAR ZACATLÁN	\$9,751,688.88
5830041101101082	EDIFICIOS NO RESIDENCIALES UNIDAD MÉDICO FAMILIAR TEZUITLÁN	\$9,241,343.00
5830041111101082	EDIFICIOS NO RESIDENCIALES UNIDAD MÉDICO FAMILIAR IZUCAR DE MATAMOROS	\$4,826,191.46
5830041121101082	EDIFICIOS NO RESIDENCIALES UNIDAD MÉDICO FAMILIAR CHAUTLA DE TAPIA	\$5,710,320.14
5830041131101082	EDIFICIOS NO RESIDENCIALES UNIDAD MÉDICO FAMILIAR TEPEXI DE RODRIGUEZ	\$5,234,220.33

MIGUEL ÁNGEL GARCÍA MARTÍNEZ
DIRECTOR GENERAL

ALEJANDRINA ROJAS AGUILAR
SUBDIRECTORA GENERAL DE FINANZAS Y ADMINISTRACIÓN

Ente Público: INSTITUTO DE SEGURIDAD Y SERVICIOS SOCIALES DE LOS
TRABAJADORES AL SERVICIO DE LOS PODERES DEL
ESTADO DE PUEBLA

SIN INFORMACIÓN QUE PRESENTAR



MIGUEL ÁNGEL GARCÍA MARTÍNEZ
DIRECTOR GENERAL



ALEJANDRINA ROJAS AGUILAR
SUBDIRECTORA GENERAL DE FINANZAS Y
ADMINISTRACIÓN

Ente Público: INSTITUTO DE SEGURIDAD Y SERVICIOS SOCIALES DE LOS
TRABAJADORES AL SERVICIO DE LOS PODERES DEL
ESTADO DE PUEBLA

SIN INFORMACIÓN QUE PRESENTAR



MIGUEL ÁNGEL GARCÍA MARTÍNEZ
DIRECTOR GENERAL



ALEJANDRINA ROJAS AGUILAR
SUBDIRECTORA GENERAL DE FINANZAS Y
ADMINISTRACIÓN

Cuenta Pública 2022
F1 Estado de Situación Financiera Detallado - LDF
Al 31 de Diciembre de 2021 y al 31 de Diciembre de 2022
Cifras en Pesos

Concepto (c)	2022	31 de diciembre de 2021	Concepto (c)	2022	31 de diciembre de 2021
III: Hacienda Pública Anterior Generado (III) = a + b + d + e)			III: Hacienda Pública Anterior Generado (III) = a + b + d + e)		
a) Resultado del Ejercicio (Gastos) Desastros)	-\$1,710,281,488.31		a) Resultado del Ejercicio (Gastos) Desastros)	-\$1,710,281,488.31	-\$1,887,882,305.90
b) Resultado de Ejercicios Anteriores	\$146,790,217.58		b) Resultado de Ejercicios Anteriores	\$146,790,217.58	-\$185,178,703.58
c) Reservas	-\$500,621,718.58		c) Reservas	-\$500,621,718.58	-\$185,442,086.57
d) Reservas	-\$928,460,509.34		d) Reservas	-\$928,460,509.34	-\$328,460,509.34
e) Modificaciones de Resultados de Ejercicios Anteriores	\$1.00		e) Modificaciones de Resultados de Ejercicios Anteriores	\$1.00	\$0.00
III C: Exceso o Insuficiencia en la Actualización de la Hacienda Pública Anterior (III C) = a+b)	\$0.00		III C: Exceso o Insuficiencia en la Actualización de la Hacienda Pública Anterior (III C) = a+b)	\$0.00	\$0.00
a) Resultado por Proceso Migratorio	\$0.00		a) Resultado por Proceso Migratorio	\$0.00	\$0.00
b) Resultado por Transferencia de Activos no Monetarios	-\$0.00		b) Resultado por Transferencia de Activos no Monetarios	-\$0.00	\$0.00
III: Total Hacienda Pública Anterior (III) = IIIA + IIIB + III C)	-\$1,710,281,488.31		III: Total Hacienda Pública Anterior (III) = IIIA + IIIB + III C)	-\$1,710,281,488.31	-\$1,887,882,305.90
IV: Total del Pasivo y Hacienda Pública Anterior (IV) = B + III)	\$3,246,417,875.48		IV: Total del Pasivo y Hacienda Pública Anterior (IV) = B + III)	\$3,246,417,875.48	\$2,582,699,240.43

Ente Público: INSTITUTO DE SEGURIDAD Y SERVICIOS SOCIALES DE LOS TRABAJADORES AL SERVICIO DE LOS PODERES DEL ESTADO DE PUEBLA

ACTIVO	Concepto (e)	2022	31 de diciembre de 2021	PAVNO	Concepto (e)	2022	31 de diciembre de 2021
Activo Circulante							
a. Efectivo y Egresos en efectivo (por 1+42+43+44+45+46+47+48)		\$4,993,282.86	\$1,373,173.03			\$4,993,282.73	\$192,315,288.85
a1) Efectivo		\$0.00	\$0.00		a. Cuentas por Pagar a Cargo PAGO (por 1+42+43+44+45+46+47+48+49)	\$2,716,288.02	\$2,819,329.43
a2) Bancos/Financieras		\$4,559,428.56	\$1,328,318.70		a1) Servicios Financieros por Pagar a Cargo PAGO	\$198,112,311.66	\$139,957,403.37
a3) Bancos/Depositos y otros		\$0.00	\$0.00		a2) Proveedores por Pagar a Cargo PAGO	\$0.00	\$0.00
a4) Financiamos Temporales (menos 3 meses)		\$0.00	\$0.00		a3) Contratos por Onera Publica por Pagar a Cargo PAGO	\$1,802.88	\$7,887,221.98
a5) Financiamos con Acreditación Específica		\$0.00	\$0.00		a4) Fideicomisos y Aportaciones por Pagar a Cargo PAGO	\$0.00	\$0.00
a6) Depósitos de Fondo de Tenencia en Garantía por Desembolso		\$03,629.32	\$03,629.32		a5) Intereses, Comisiones y Otros Gastos por Pagar a Cargo PAGO	\$0.00	\$0.00
a7) Otros Efectivos Equivalentes		\$0.00	\$0.00		a6) Renovaciones y Contratos por Pagar a Cargo PAGO	\$05,786,574.86	\$41,007,191.29
b. Derivados a Nivel de Efectivo o Egresos en efectivo (por 1+42+43+44+45+46+47)		\$1,064,338,131.80	\$495,377,266.56		a7) Rendimientos de la Ley de Vigencia por Pagar a Cargo PAGO	\$769,319.00	\$562,208.79
b.1) Inversiones Temporales a Cargo PAGO		\$975,262,783.43	\$751,588,583.88		a8) Otros Cuentas por Pagar a Cargo PAGO	\$3,071,243.68	\$71,745.80
b.2) Cuentas por Cobrar a Cargo PAGO		\$0.00	\$2.00		b. Derivados por Pagar a Cargo PAGO (por 1+42+43)	\$6.00	\$6.00
b.3) Derivados Diferidos por Cobrar a Cargo PAGO		\$737,660.22	\$622,128.26		b.1) Documentos Comerciales por Pagar a Cargo PAGO	\$0.00	\$0.00
b.4) Ingresos por Rendimiento a Cargo PAGO		\$0.00	\$0.00		b.2) Documentos con Contratos por Onera Publica por Pagar a Cargo PAGO	\$0.00	\$0.00
b.5) Diferidos por Anticipos de la Tesorería a Cargo PAGO		\$4.00	\$0.00		b.3) Otros Documentos por Pagar a Cargo PAGO	\$6.00	\$0.00
b.6) Plusvalías Obligadas a Cargo PAGO		\$196,347,695.20	\$101,169,672.32		c. Proveídas a Cargo PAGO de la Deuda Pública a Largo Plazo (por 1+42)	\$8.88	\$0.00
b.7) Otras Derivadas a Nivel de Efectivo o Egresos en efectivo a Cargo PAGO		\$0.00	\$0.00		c.1) Préstamo a Cargo PAGO de la Deuda Pública	\$0.00	\$0.00
c. Derivados a Nivel de Bienes o Servicios (por 1+42+43+44+45)		\$2,443,446.28	\$891,878.20		c.2) Préstamo a Cargo PAGO de Arrendamientos Financieros	\$0.00	\$0.00
c.1) Anticipo a Proveedores por Adquisición de Bienes y Productos de Servicio a Cargo PAGO		\$0.00	\$0.00		d. Títulos y Valores a Cargo PAGO	\$0.00	\$0.00
c.2) Anticipo a Proveedores por Adquisición de Bienes Similares y Muebles a Cargo PAGO		\$0.00	\$0.00		e. Prácticas Derivadas a Cargo PAGO (por 1+42+43)	\$8.88	\$0.00
c.3) Anticipo a Proveedores por Adquisición de Bienes Intangibles a Cargo PAGO		\$0.00	\$0.00		e.1) Ingresos/Contratos por Realizado a Cargo PAGO	\$0.00	\$0.00
c.4) Otras Derivadas a Nivel de Bienes o Servicios a Cargo PAGO		\$2,443,446.28	\$891,878.20		e.2) Ingresos Diferidos por Adelantado a Cargo PAGO	\$0.00	\$0.00
d. Invenarios (por 1+42+43+44+45)		\$0.00	\$0.00		e.3) Otras Prácticas Derivadas a Cargo PAGO	\$0.00	\$0.00
d.1) Inventario de Movilización para Venta		\$0.00	\$0.00		f. Fondos y Bienes de Tenencia en Garantía por Administraciones a Cargo PAGO (por 1+42+43+44+45+46+47)	\$20,574,684.59	\$22,026,937.83
d.2) Inventario de Movilización Temporal		\$0.00	\$0.00		f.1) Fondos en Garantía a Cargo PAGO	\$0.00	\$0.00
d.3) Inventario de Movilización en Proceso de Embolso		\$0.00	\$0.00		f.2) Fondos en Administración a Cargo PAGO	\$20,574,684.59	\$22,026,937.83
		\$0.00	\$0.00		f.3) Fondos Contingentes a Cargo PAGO	\$0.00	\$0.00

Ente Público: INSTITUTO DE SEGURIDAD Y SERVICIOS SOCIALES DE LOS
TRABAJADORES AL SERVICIO DE LOS PODERES DEL
ESTADO DE PUEBLA

Denominación de la Deuda Pública y Otros Pasivos (c)	Saldo al 31 de diciembre de 2021 (d)	Disposiciones del Periodo (e)	Amortizaciones del Periodo (f)	Revaluaciones, Reclasificaciones y Otros Ajustes (g)	Saldo Final del Periodo (h) bcd+e-f+g	Pago de Intereses del Periodo (i)	Pago de Comisiones y demás costos asociados durante el Periodo (j)
1. Deuda Pública (In+R)	\$0.00	\$0.00	\$0.00	\$0.00	\$0.00	\$0.00	\$0.00
A. Corto Plazo (An+I+R+3)	\$0.00	\$0.00	\$0.00	\$0.00	\$0.00	\$0.00	\$0.00
a1) Instituciones de Crédito	\$0.00	\$0.00	\$0.00	\$0.00	\$0.00	\$0.00	\$0.00
a2) Títulos y Valores	\$0.00	\$0.00	\$0.00	\$0.00	\$0.00	\$0.00	\$0.00
a3) Arrendamientos Financieros	\$0.00	\$0.00	\$0.00	\$0.00	\$0.00	\$0.00	\$0.00
B. Largo Plazo (Bn+I+R+2)	\$0.00	\$0.00	\$0.00	\$0.00	\$0.00	\$0.00	\$0.00
b1) Instituciones de Crédito	\$0.00	\$0.00	\$0.00	\$0.00	\$0.00	\$0.00	\$0.00
b2) Títulos y Valores	\$0.00	\$0.00	\$0.00	\$0.00	\$0.00	\$0.00	\$0.00
b3) Arrendamientos Financieros	\$0.00	\$0.00	\$0.00	\$0.00	\$0.00	\$0.00	\$0.00
2. Otros Pasivos	\$4,449,772,646.53	\$0.00	\$0.00	\$0.00	\$4,157,766,803.79	\$0.00	\$0.00
3. Total de la Deuda Pública y Otros Pasivos (3+1+2)	\$4,449,772,646.53	\$0.00	\$0.00	\$0.00	\$4,157,766,803.79	\$0.00	\$0.00
4. Deuda Contingente * (Informativa)							
a) A. Deuda Contingente 1	\$0.00	\$0.00	\$0.00	\$0.00	\$0.00	\$0.00	\$0.00
b) B. Deuda Contingente 2	\$0.00	\$0.00	\$0.00	\$0.00	\$0.00	\$0.00	\$0.00
c) C. Deuda Contingente 3C	\$0.00	\$0.00	\$0.00	\$0.00	\$0.00	\$0.00	\$0.00
5. Valor de Instrumentos Bono Cupón Cero * (Informativa)							
a) A. Instrumento Bono Cupón Cero 1	\$0.00	\$0.00	\$0.00	\$0.00	\$0.00	\$0.00	\$0.00
b) B. Instrumento Bono Cupón Cero 2	\$0.00	\$0.00	\$0.00	\$0.00	\$0.00	\$0.00	\$0.00
c) C. Instrumento Bono Cupón Cero 3C	\$0.00	\$0.00	\$0.00	\$0.00	\$0.00	\$0.00	\$0.00

* Se refiere a cualquier financiamiento en fuerte o garantía de pago definida, por sea asumida de manera solícita o subsidiada por las Federaciones Federebles con sus Municipios, organismos descentralizados y empresas de participación estatal mayoritaria y filiales, bases o municipales, y por los Municipios con sus respectivos organismos descentralizados y empresas de participación municipal mayoritaria.

* Se refiere al valor de Bono Cupón Cero que respalda el pago de los créditos asociados al mismo (activo).

Obligaciones a Corto Plazo (k)	Monto Contratado (l)	Plazo Pactado (m)	Tasa de Interés (n)	Comisiones y Costos Relacionados (o)	Tasa Efectiva (p)
6. Obligaciones a Corto Plazo (Informativa)					
a) A. Crédito 1	\$0.00	\$0.00	\$0.00	\$0.00	\$0.00
b) B. Crédito 2	\$0.00	\$0.00	\$0.00	\$0.00	\$0.00
c) C. Crédito 3C	\$0.00	\$0.00	\$0.00	\$0.00	\$0.00

Ente Público: INSTITUTO DE SEGURIDAD Y SERVICIOS SOCIALES DE LOS
TRABAJADORES AL SERVICIO DE LOS PODERES DEL
ESTADO DE PUEBLA

Concepto(c)	Estimado/Aprobado(d)	Devengado	Recaudado/Pagado
A. Ingresos Totales (A = A1+A2+A3)	\$3,714,636,782.28	\$4,835,873,858.97	\$4,835,873,858.97
A1. Ingresos de Libre Disposición	\$3,714,636,782.28	\$4,792,373,858.97	\$4,792,373,858.97
A2. Transferencias Federales Etiquetadas	\$0.00	\$43,500,000.00	\$43,500,000.00
A3. Financiamiento Neto	\$0.00	\$0.00	\$0.00
B. Egresos Presupuestarios (B=B1+B2)	\$3,714,636,782.28	\$4,657,492,886.37	\$4,662,128,597.08
B1. Gasto No Etiquetado (sin incluir Amortización de la Deuda Pública)	\$3,714,636,782.28	\$4,657,492,886.37	\$4,662,128,597.08
B2. Gasto Etiquetado (sin incluir Amortización de la Deuda Pública)	\$0.00	\$0.00	\$0.00
C. Remanentes del Ejercicio Anterior (C = C1 + C2)	\$0.00	\$0.00	\$0.00
C1. Remanentes de Ingresos de Libre Disposición aplicados en el periodo	\$0.00	\$0.00	\$0.00
C2. Remanentes de Transferencias Federales Etiquetadas aplicados en el periodo	\$0.00	\$0.00	\$0.00
I. Balance Presupuestario (I = A - B + C)	\$0.00	\$178,380,972.60	\$273,745,261.89
II. Balance Presupuestario sin Financiamiento Neto (II = I - A3)	\$0.00	\$178,380,972.60	\$273,745,261.89
III. Balance Presupuestario sin Financiamiento Neto y sin Remanentes del Ejercicio Anterior (III = II - C)	\$0.00	\$178,380,972.60	\$273,745,261.89

Concepto	Aprobado	Devengado	Pagado
E. Intereses, Comisiones y Gastos de la Deuda (E = E1+E2)	\$0.00	\$0.00	\$0.00
E1. Intereses, Comisiones y Gastos de la Deuda con Gasto No Etiquetado	\$0.00	\$0.00	\$0.00
E2. Intereses, Comisiones y Gastos de la Deuda con Gasto Etiquetado	\$0.00	\$0.00	\$0.00
IV. Balance Primario (V = III - E)	\$0.00	\$178,380,972.60	\$273,745,261.89

Concepto	Estimado/Aprobado	Devengado	Recaudado/Pagado
F. Financiamiento (F = F1 + F2)	\$0.00	\$0.00	\$0.00
F1. Financiamiento con Fuente de Pago de Ingresos de Libre Disposición	\$0.00	\$0.00	\$0.00
F2. Financiamiento con Fuente de Pago de Transferencias Federales Etiquetadas	\$0.00	\$0.00	\$0.00
G. Amortización de la Deuda (G = G1 + G2)	\$0.00	\$0.00	\$0.00
G1. Amortización de la Deuda Pública con Gasto No Etiquetado	\$0.00	\$0.00	\$0.00
G2. Amortización de la Deuda Pública con Gasto Etiquetado	\$0.00	\$0.00	\$0.00
A3. Financiamiento Neto (A3 = F - G)	\$0.00	\$0.00	\$0.00

Concepto	Estimado/Aprobado	Devengado	Recaudado/Pagado
A1. Ingresos de Libre Disposición	\$3,714,636,782.28	\$4,792,373,858.97	\$4,792,373,858.97
A3.1 Financiamiento Neto con Fuente de Pago de Ingresos de Libre Disposición (A3.1 = F1 - G1)	\$0.00	\$0.00	\$0.00
F1. Financiamiento con Fuente de Pago de Ingresos de Libre Disposición	\$0.00	\$0.00	\$0.00
G1. Amortización de la Deuda Pública con Gasto No Etiquetado	\$0.00	\$0.00	\$0.00
B1. Gasto No Etiquetado (sin incluir Amortización de la Deuda Pública)	\$3,714,636,782.28	\$4,657,492,886.37	\$4,662,128,597.08
C1. Remanentes de Ingresos de Libre Disposición aplicados en el periodo	\$0.00	\$0.00	\$0.00
V. Balance Presupuestario de Recursos Disponibles (V = A1 + A3.1 - B1 + C1)	\$0.00	\$134,880,972.60	\$233,245,261.81
VI. Balance Presupuestario de Recursos Disponibles sin Financiamiento Neto (VI = V - A3.1)	\$0.00	\$134,880,972.60	\$233,245,261.81

Concepto	Estimado/Aprobado	Devengado	Recaudado/Pagado
A2. Transferencias Federales Etiquetadas	\$0.00	\$43,500,000.00	\$43,600,000.00
A3.2 Financiamiento Neto con Fuente de Pago de Transferencias Federales Etiquetadas (A3.2 = F2 - C2)	\$0.00	\$0.00	\$0.00
F2. Financiamiento con Fuente de Pago de Transferencias Federales Etiquetadas	\$0.00	\$0.00	\$0.00
C2. Amortización de la Deuda Pública con Sexo Etiquetado	\$0.00	\$0.00	\$0.00
B2. Gasto Etiquetado (sin incluir Amortización de la Deuda Pública)	\$0.00	\$0.00	\$0.00
C2. Remanentes de Transferencias Federales Etiquetadas aplicable en el periodo	\$0.00	\$0.00	\$0.00
VI. Balance Presupuestario de Recursos Etiquetados (VI = A2 + A3.2 - B2 + C2)	\$0.00	\$43,500,000.00	\$43,600,000.00
VII. Balance Presupuestario de Recursos Etiquetados sin Financiamiento Neto (VII = VI - A3.2)	\$0.00	\$43,500,000.00	\$43,600,000.00

Ente Público: INSTITUTO DE SEGURIDAD Y SERVICIOS SOCIALES DE LOS TRABAJADORES AL SERVICIO DE LOS PODERES DEL ESTADO DE PUEBLA

Concepto (c)	Ingreso					Diferencia (e)
	Estimado (d)	Ampliaciones/ (Reducciones)	Modificado	Devengado	Recaudado	
Ingresos de Libre Disposición						
A. Impuestos	\$0.00	\$6.00	\$0.00	\$0.00	\$0.00	\$0.00
B. Cuotas y Aportaciones de Seguridad Social	\$5,888,088,308.12	\$198,775,088.28	\$3,897,463,396.37	\$3,897,463,396.37	\$3,897,463,396.37	\$198,775,088.28
C. Contribuciones de Mejoras	\$0.00	\$0.00	\$0.00	\$0.00	\$0.00	\$0.00
D. Detachos	\$0.00	\$0.00	\$0.00	\$0.00	\$0.00	\$0.00
E. Productos	\$8,640,000.00	\$47,129,799.09	\$55,769,799.09	\$55,769,799.09	\$55,769,799.09	\$47,129,799.09
F. Aprovechamientos	\$66,193.00	-\$11,429.50	\$74,764.50	\$74,764.50	\$74,764.50	-\$11,429.50
G. Ingresos por Ventas de Bienes y Prestación de Servicios	\$7,222,281.18	\$332,294,198.45	\$520,476,479.57	\$329,476,479.57	\$329,476,479.57	\$332,294,198.45
H. Participaciones: (H1)+H(2)+(3)+H(4)+H(5)+H(6)+H(7)+H(8)+H(9)+H(10)+H(11)	\$0.00	\$0.00	\$0.00	\$0.00	\$0.00	\$0.00
H1) Fondo General de Participaciones	\$0.00	\$0.00	\$0.00	\$0.00	\$0.00	\$0.00
H2) Fondo de Fomento Municipal	\$0.00	\$0.00	\$0.00	\$0.00	\$0.00	\$0.00
H3) Fondo de Fijación y Retención	\$0.00	\$0.00	\$0.00	\$0.00	\$0.00	\$0.00
H4) Fondo de Compensación	\$0.00	\$0.00	\$0.00	\$0.00	\$0.00	\$0.00
H5) Fondo de Extensión de Horario	\$0.00	\$0.00	\$0.00	\$0.00	\$0.00	\$0.00
H6) Impuesto Especial Sobre Producción y Servicios	\$0.00	\$0.00	\$0.00	\$0.00	\$0.00	\$0.00
H7) 5.130% de la Recaudación Federal Participable	\$0.00	\$0.00	\$0.00	\$0.00	\$0.00	\$0.00
H8) 3.17% Sobre Exacción de Derechos	\$0.00	\$0.00	\$0.00	\$0.00	\$0.00	\$0.00
H9) Gasolina y Diesel	\$0.00	\$0.00	\$0.00	\$0.00	\$0.00	\$0.00
H10) Fondo del Impuesto Sobre la Renta	\$0.00	\$0.00	\$0.00	\$0.00	\$0.00	\$0.00
H11) Fondo de Estabilización de los Ingresos de las Entidades Federativas	\$0.00	\$0.00	\$0.00	\$0.00	\$0.00	\$0.00
I. Incentivos Derivados de la Colección Fiscal (I1)+I(2)+I(3)+I(4)	\$0.00	\$0.00	\$0.00	\$0.00	\$0.00	\$0.00
I1) Tenencia o Uso de Vehículos	\$0.00	\$0.00	\$0.00	\$0.00	\$0.00	\$0.00
I2) Fondo de Compensación ISAH	\$0.00	\$0.00	\$0.00	\$0.00	\$0.00	\$0.00
I3) Impuesto Sobre Automóviles Nuevos	\$0.00	\$0.00	\$0.00	\$0.00	\$0.00	\$0.00
I4) Fondo de Reconstrucción de Respetos Internados	\$0.00	\$0.00	\$0.00	\$0.00	\$0.00	\$0.00
I5) Otros Incentivos Económicos	\$0.00	\$0.00	\$0.00	\$0.00	\$0.00	\$0.00
J. Transferencias y Asignaciones	\$0.00	\$0.00	\$0.00	\$0.00	\$0.00	\$0.00
K. Convenios	\$0.00	\$543,089,419.44	\$543,089,419.44	\$543,089,419.44	\$543,089,419.44	\$543,089,419.44
K1) Otros Convenios y Subsidios	\$0.00	\$543,089,419.44	\$543,089,419.44	\$543,089,419.44	\$543,089,419.44	\$543,089,419.44
L. Otros Ingresos de Libre Disposición (L1)+L(2)	\$0.00	\$0.00	\$0.00	\$0.00	\$0.00	\$0.00
L1) Participaciones en Ingresos Locales	\$0.00	\$0.00	\$0.00	\$0.00	\$0.00	\$0.00
L2) Otros Ingresos de Libre Disposición	\$0.00	\$0.00	\$0.00	\$0.00	\$0.00	\$0.00
I. Total de Ingresos de Libre Disposición (H1+H(2)+H(3)+H(4)+H(5)+H(6)+H(7)+H(8)+H(9)+H(10)+H(11)+I(1)+I(2)+I(3)+I(4)+K+L)	\$1,714,636,782.28	\$1,121,237,076.69	\$4,835,873,858.97	\$4,835,873,858.97	\$4,835,873,858.97	\$1,121,237,076.69
Ingresos Excedentes de Ingresos de Libre Disposición						\$1,121,237,076.69
Transferencias Federales Etiquetadas						
A. Aportaciones (A1)+A(2)+A(3)+A(4)+A(5)+A(6)+A(7)+A(8)	\$0.00	\$0.00	\$0.00	\$0.00	\$0.00	\$0.00
A1) Fondo de Aportaciones para la Norma Educativa y Gasto Operativo	\$0.00	\$0.00	\$0.00	\$0.00	\$0.00	\$0.00
A2) Fondo de Aportaciones para los Servicios de Salud	\$0.00	\$0.00	\$0.00	\$0.00	\$0.00	\$0.00
A3) Fondo de Aportaciones para la Infraestructura Social	\$0.00	\$0.00	\$0.00	\$0.00	\$0.00	\$0.00
A4) Fondo de Aportaciones para el Fortalecimiento de los Municipios y de las Demarcaciones Territoriales del Distrito Federal	\$0.00	\$0.00	\$0.00	\$0.00	\$0.00	\$0.00
A5) Fondo de Aportaciones Múltiples	\$0.00	\$0.00	\$0.00	\$0.00	\$0.00	\$0.00
A6) Fondo de Aportaciones para la Educación Tecnológica y de Adultos	\$0.00	\$0.00	\$0.00	\$0.00	\$0.00	\$0.00
A7) Fondo de Aportaciones para la Seguridad Pública de los Estados y del Distrito Federal	\$0.00	\$0.00	\$0.00	\$0.00	\$0.00	\$0.00
A8) Fondo de Aportaciones para el Fortalecimiento de las Entidades Federativas	\$0.00	\$0.00	\$0.00	\$0.00	\$0.00	\$0.00
B. Convenios (B1)+B(2)+B(3)+B(4)	\$0.00	\$0.00	\$0.00	\$0.00	\$0.00	\$0.00
B1) Convenios de Protección Social en Salud	\$0.00	\$0.00	\$0.00	\$0.00	\$0.00	\$0.00
B2) Convenios de Desastres	\$0.00	\$0.00	\$0.00	\$0.00	\$0.00	\$0.00
B3) Convenios de Resignación	\$0.00	\$0.00	\$0.00	\$0.00	\$0.00	\$0.00

Concepto (c)	Ingreso					Diferencia (e)	
	Estimado (d)	Ampliaciones/ (Reducciones)	Modificado	Devengado	Recaudado		
94) Otros Convenios y Suscritos	\$0.00	\$0.00	\$0.00	\$0.00	\$0.00	\$0.00	
C. Fondos Destinos de Aportaciones (C=c1+c2)	\$0.00	\$0.00	\$0.00	\$0.00	\$0.00	\$0.00	
c1) Fondo para Entidades Federativas y Municipios Productores de Hidrocarburo	\$0.00	\$0.00	\$0.00	\$0.00	\$0.00	\$0.00	
c2) Fondo Minero	\$0.00	\$0.00	\$0.00	\$0.00	\$0.00	\$0.00	
D. Transferencias, Asignaciones, Subsidios y Subvenciones, y Percepciones y Atribuciones	\$0.00	\$0.00	\$0.00	\$0.00	\$0.00	\$0.00	
E. Otras Transferencias Federales Etiquetadas	\$0.00	\$0.00	\$0.00	\$0.00	\$0.00	\$0.00	
III. Total de Transferencias Federales Etiquetadas (B + A + B + C + D + E)	\$0.00	\$0.00	\$0.00	\$0.00	\$0.00	\$0.00	
IV. Ingresos Derivados de Financiamientos (IV = A)	\$0.00	\$0.00	\$0.00	\$0.00	\$0.00	\$0.00	
A. Ingresos Derivados de Financiamientos	\$0.00	\$0.00	\$0.00	\$0.00	\$0.00	\$0.00	
IV. Total de Ingresos (IV = I + B + III)	\$3,714,636,782.26	\$1,121,237,076.88	\$4,835,873,859.14	\$4,835,873,859.14	\$4,835,873,859.14	\$1,121,237,076.88	
Datos Informativos							
1. Ingresos Derivados de Financiamientos con Fuente de Pago de Ingresos de Libre Disposición	\$0.00	\$0.00	\$0.00	\$0.00	\$0.00	\$0.00	
2. Ingresos Derivados de Financiamientos con Fuente de Pago de Transferencias Federales Etiquetadas	\$0.00	\$0.00	\$0.00	\$0.00	\$0.00	\$0.00	
3. Ingresos Derivados de Financiamientos (3 = 1 + 2)	\$0.00	\$0.00	\$0.00	\$0.00	\$0.00	\$0.00	

Del 1o. de Enero al 31 de Diciembre de 2022

Cifras en Pesos

Ente Público: INSTITUTO DE SEGURIDAD Y SERVICIOS SOCIALES DE LOS TRABAJADORES AL SERVICIO DE LOS PODERES DEL ESTADO DE PUEBLA

Concepto (c)	Egresos					Subejercicio (e)
	Aprobado (d)	Ampliaciones/ (Reducciones)	Modificado	Devengado	Pagado	
I. Gasto No Etiquetado (A+B+C+D+E+F+G+H+I)	\$3,714,836,782.38	\$842,858,194.08	\$4,557,492,886.37	\$4,657,482,886.37	\$4,582,128,587.98	\$0.00
A. Servicios Personales (A1+A2+A3+A4+A5+A6+A7)	\$669,934,556.88	-\$74,811,156.88	\$595,123,401.80	\$695,323,401.80	\$695,308,948.31	\$0.00
a1) Remuneraciones al Personal de Carácter Permanente	\$243,721,785.00	-\$3,579,310.00	\$237,142,474.80	\$237,142,474.80	\$237,142,474.80	\$0.00
a2) Remuneraciones al Personal de Carácter Transitorio	\$187,828,826.00	-\$22,073,831.82	\$165,755,194.08	\$165,755,194.08	\$165,755,194.08	\$0.00
a3) Remuneraciones Adicionales y Especiales	\$91,359,060.00	-\$10,432,729.18	\$80,926,330.82	\$80,926,330.82	\$80,926,330.82	\$0.00
a4) Seguridad Social	\$114,826,868.00	-\$16,585,705.57	\$98,241,162.43	\$98,241,162.43	\$98,241,162.43	\$0.00
a5) Otras Prestaciones Sociales y Económicas	\$305,441,311.00	-\$18,732,638.10	\$286,708,672.90	\$286,708,672.90	\$286,674,229.31	\$0.00
a6) Previsiones	\$0.00	\$0.00	\$0.00	\$0.00	\$0.00	\$0.00
a7) Pago de Estímulos a Servidores Públicos	\$28,756,096.88	-\$3,277,149.71	\$25,478,947.17	\$25,477,856.87	\$25,477,856.87	\$0.00
B. Materiales y Suministros (B1+B2+B3+B4+B5+B6+B7+B8)	\$221,804,246.13	\$6,235,138.83	\$230,139,374.78	\$230,139,374.78	\$198,881,509.33	\$0.00
b1) Materiales de Administración, Emisión de Documentos y Artículos Oficiales	\$8,700,000.00	-\$3,961,785.28	\$5,738,214.72	\$5,708,204.74	\$4,485,214.82	\$0.00
b2) Alimentos y Licitales	\$10,297,208.32	\$2,627,352.96	\$12,924,561.28	\$12,924,561.48	\$12,493,823.18	\$0.00
b3) Materias Primas y Materiales de Producción y Comercialización	\$0.00	\$3,155.74	\$3,155.74	\$3,155.74	\$3,155.74	\$0.00
b4) Materiales y Artículos de Construcción y de Reparación	\$1,700,000.00	-\$397,888.13	\$1,302,111.87	\$1,302,111.87	\$580,369.05	\$0.00
b5) Productos Químicos, Farmacéuticos y de Laboratorio	\$191,629,357.88	\$7,118,529.72	\$198,747,887.60	\$198,747,887.58	\$171,432,070.18	\$0.00
b6) Combustibles, Lubricantes y Aditivos	\$880,000.00	-\$219,038.82	\$660,961.18	\$680,071.18	\$580,071.18	\$0.00
b7) Vestuario, Blancos, Prendas de Protección y Artículos Deportivos	\$5,794,679.35	\$2,890,484.97	\$8,685,174.32	\$8,685,174.32	\$7,155,676.06	\$0.00
b8) Materiales y Suministros Para Seguridad	\$0.00	\$0.00	\$0.00	\$0.00	\$0.00	\$0.00
b9) Herramientas, Relaciones y Accesorios Mecánicos	\$1,923,000.00	\$286,067.83	\$2,209,067.83	\$2,188,007.83	\$2,170,889.33	\$0.00
C. Servicios Generales (C1+C2+C3+C4+C5+C6+C7+C8)	\$640,809,815.00	\$102,031,837.50	\$742,841,452.50	\$850,441,452.50	\$768,248,482.38	\$0.00
c1) Servicios Básicos	\$16,485,000.00	\$1,383,209.01	\$17,868,209.01	\$16,068,209.01	\$18,068,209.01	\$0.00
c2) Servicios de Arrendamiento	\$16,979,564.00	\$8,781,826.52	\$25,761,390.52	\$25,721,390.52	\$25,813,124.77	\$0.00
c3) Servicios Profesionales, Científicos, Técnicos y Otros Servicios	\$626,330,000.00	\$187,837,844.36	\$814,167,844.36	\$713,887,844.36	\$657,241,479.45	\$0.00
c4) Servicios Financieros, Bancarios y Comerciales	\$8,817,438.00	\$16,058.35	\$8,833,496.35	\$10,334,392.35	\$10,224,082.04	\$0.00
c5) Servicios de Instalación, Reparación, Mantenimiento y Conservación	\$40,971,000.00	-\$10,343,806.82	\$30,627,193.18	\$32,627,193.18	\$25,380,153.86	\$0.00
c6) Servicios de Comunicación Social y Publicidad	\$0.00	\$0.00	\$0.00	\$0.00	\$0.00	\$0.00
c7) Servicios de Traslado y Viáticos	\$4,000,000.00	-\$874,746.38	\$3,125,253.62	\$3,025,253.62	\$3,025,253.62	\$0.00
c8) Servicios Oficiales	\$2,060,000.00	\$283,286.79	\$2,343,286.79	\$2,353,286.79	\$2,353,286.79	\$0.00
c9) Otros Servicios Generales	\$20,146,815.00	\$6,277,047.72	\$26,423,862.72	\$27,443,862.72	\$27,443,862.72	\$0.00
II. Transferencias, Asignaciones, Subsidios y Otras Ayudas (D1+D2+D3+D4+D5+D6+D7+D8+D9)	\$1,880,888,784.57	\$815,000,394.96	\$2,695,889,179.53	\$2,695,888,329.53	\$2,695,888,529.53	\$0.00
d1) Transferencias Internas y Asignaciones al Sector Público	\$0.00	\$0.00	\$0.00	\$0.00	\$0.00	\$0.00
d2) Transferencias al Resto del Sector Público	\$0.00	\$0.00	\$0.00	\$0.00	\$0.00	\$0.00
d3) Subsidios y Subvenciones	\$0.00	\$0.00	\$0.00	\$0.00	\$0.00	\$0.00
d4) Ayudas Sociales	\$0.00	\$0.00	\$0.00	\$0.00	\$0.00	\$0.00
d5) Pensiones y Jubilaciones	\$1,703,231,157.83	\$662,757,371.96	\$2,365,988,529.79	\$2,695,888,329.53	\$2,695,888,529.53	\$0.00
d6) Transferencias a Fiduciarios, Mandatos y Otros Anticipo	\$177,757,006.94	-\$177,757,006.94	\$0.00	\$0.00	\$0.00	\$0.00
d7) Transferencias a la Seguridad Social	\$0.00	\$0.00	\$0.00	\$0.00	\$0.00	\$0.00
d8) Donativos	\$0.00	\$0.00	\$0.00	\$0.00	\$0.00	\$0.00
d9) Transferencias al Exterior	\$0.00	\$0.00	\$0.00	\$0.00	\$0.00	\$0.00
E. Bienes Muebles, Inmuebles e Intangibles (E1+E2+E3+E4+E5+E6+E7+E8+E9)	\$1,000,000.00	\$1,600,127.93	\$2,600,127.93	\$2,600,127.93	\$2,600,127.93	\$0.00
e1) Mobiliario y Equipo de Administración	\$0.00	\$151,329.31	\$151,329.31	\$151,329.31	\$151,329.31	\$0.00

Del 1o. de Enero al 31 de Diciembre de 2022

Cifras en Pesos

Concepto (c)	Egresos					Subejercicio (s)
	Aprobado (d)	Ampliaciones/ (Reducciones)	Modificado	Devengado	Pagado	
a2) Mobiliario y Equipo Educativo y Recreativo	\$0.00	\$0.00	\$0.00	\$0.00	\$0.00	\$0.00
a3) Equipo e Instrumental Médico y de Laboratorio	\$0.00	\$222,304.43	\$222,304.43	\$222,304.43	\$222,304.43	\$0.00
a4) Vehículos y Equipo de Transporte	\$1,000,200.00	\$803,212.07	\$1,803,212.07	\$1,803,212.07	\$1,803,212.07	\$0.00
a5) Equipo de Defensa y Seguridad	\$0.00	\$0.00	\$0.00	\$0.00	\$0.00	\$0.00
a6) Maquinaria, Otros Equipos y Herramientas	\$0.00	-\$423,281.22	-\$423,281.22	-\$423,281.22	-\$423,281.22	\$0.00
a7) Activos Biológicos	\$0.00	\$0.00	\$0.00	\$0.00	\$0.00	\$0.00
a8) Bienes Inmuebles	\$0.00	\$0.00	\$0.00	\$0.00	\$0.00	\$0.00
a9) Activos Intangibles	\$0.00	\$0.00	\$0.00	\$0.00	\$0.00	\$0.00
F. Inversión Pública (F=F1+F2+3)	\$0.00	\$0.00	\$0.00	\$0.00	\$0.00	\$0.00
F1) Obra Pública en Bienes de Dominio Público	\$0.00	\$0.00	\$0.00	\$0.00	\$0.00	\$0.00
F2) Obra Pública en Bienes Propios	\$0.00	\$0.00	\$0.00	\$0.00	\$0.00	\$0.00
F3) Proyectos Productivos y Acciones de Fomento	\$0.00	\$0.00	\$0.00	\$0.00	\$0.00	\$0.00
G. Inversiones Financieras y Otras Provisiones (G=g1+g2+g3+g4+g5+g6+g7)	\$0.00	\$0.00	\$0.00	\$0.00	\$0.00	\$0.00
g1) Inversiones Para el Fomento de Actividades Productivas	\$0.00	\$0.00	\$0.00	\$0.00	\$0.00	\$0.00
g2) Acciones y Participaciones de Capital	\$0.00	\$0.00	\$0.00	\$0.00	\$0.00	\$0.00
g3) Compra de Títulos y Valores	\$0.00	\$0.00	\$0.00	\$0.00	\$0.00	\$0.00
g4) Concesión de Préstamos	\$0.00	\$0.00	\$0.00	\$0.00	\$0.00	\$0.00
g5) Inversiones en Fideicomisos, Mandatos y Otros Análogos Fideicomisos de Desahío Natural (Informa/iv)	\$0.00	\$0.00	\$0.00	\$0.00	\$0.00	\$0.00
g6) Otras Inversiones Financieras	\$0.00	\$0.00	\$0.00	\$0.00	\$0.00	\$0.00
g7) Provisiones para Contingencias y Otras Ergaciones Especiales	\$0.00	\$0.00	\$0.00	\$0.00	\$0.00	\$0.00
H. Participaciones y Aportaciones (H=h1+H2+H3)	\$0.00	\$0.00	\$0.00	\$0.00	\$0.00	\$0.00
H1) Participaciones	\$0.00	\$0.00	\$0.00	\$0.00	\$0.00	\$0.00
H2) Aportaciones	\$0.00	\$0.00	\$0.00	\$0.00	\$0.00	\$0.00
H3) Conventas	\$0.00	\$0.00	\$0.00	\$0.00	\$0.00	\$0.00
I. Deuda Pública (I=I1+I2+I3+I4+I5+I6+I7)	\$0.00	\$0.00	\$0.00	\$0.00	\$0.00	\$0.00
I1) Amortización de la Deuda Pública	\$0.00	\$0.00	\$0.00	\$0.00	\$0.00	\$0.00
I2) Intereses de la Deuda Pública	\$0.00	\$0.00	\$0.00	\$0.00	\$0.00	\$0.00
I3) Comisiones de la Deuda Pública	\$0.00	\$0.00	\$0.00	\$0.00	\$0.00	\$0.00
I4) Gastos de la Deuda Pública	\$0.00	\$0.00	\$0.00	\$0.00	\$0.00	\$0.00
I5) Costo por Coberturas	\$0.00	\$0.00	\$0.00	\$0.00	\$0.00	\$0.00
I6) Apoyos Financieros	\$0.00	\$0.00	\$0.00	\$0.00	\$0.00	\$0.00
I7) Adeudos de Ejercicios Fiscales Anteriores (ADEFAS)	\$0.00	\$0.00	\$0.00	\$0.00	\$0.00	\$0.00
J. Gasto Ejecutado (J=J1+J2+J3+J4+J5+J6+J7+J8)	\$0.00	\$0.00	\$0.00	\$0.00	\$0.00	\$0.00
A. Servicios Personales (A=a1+a2+a3+a4+a5+a6+a7)	\$0.00	\$0.00	\$0.00	\$0.00	\$0.00	\$0.00
a1) Remuneraciones al Personal de Carácter Permanente	\$0.00	\$0.00	\$0.00	\$0.00	\$0.00	\$0.00
a2) Remuneraciones al Personal de Carácter Transitorio	\$0.00	\$0.00	\$0.00	\$0.00	\$0.00	\$0.00
a3) Remuneraciones Adicionales y Especiales	\$0.00	\$0.00	\$0.00	\$0.00	\$0.00	\$0.00
a4) Seguridad Social	\$0.00	\$0.00	\$0.00	\$0.00	\$0.00	\$0.00
a5) Otras Prestaciones Sociales y Económicas	\$0.00	\$0.00	\$0.00	\$0.00	\$0.00	\$0.00
a6) Provisiones	\$0.00	\$0.00	\$0.00	\$0.00	\$0.00	\$0.00
a7) Pago de Estímulos a Servidores Públicos	\$0.00	\$0.00	\$0.00	\$0.00	\$0.00	\$0.00
B. Materiales y Suministros (B=b1+b2+b3+b4+b5+b6+b7+b8+b9)	\$0.00	\$0.00	\$0.00	\$0.00	\$0.00	\$0.00
b1) Materiales de Administración, Emisión de Documentos y Artículos Oficiales	\$0.00	\$0.00	\$0.00	\$0.00	\$0.00	\$0.00
b2) Alimentos y Utensilios	\$0.00	\$0.00	\$0.00	\$0.00	\$0.00	\$0.00
b3) Materias Primas y Materiales de Producción y Comercialización	\$0.00	\$0.00	\$0.00	\$0.00	\$0.00	\$0.00
b4) Materiales y Artículos de Construcción y de Reparación	\$0.00	\$0.00	\$0.00	\$0.00	\$0.00	\$0.00
b5) Productos Químicos, Farmacéuticos y de Laboratorio	\$0.00	\$0.00	\$0.00	\$0.00	\$0.00	\$0.00
b6) Combustibles, Lubricantes y Aditivos	\$0.00	\$0.00	\$0.00	\$0.00	\$0.00	\$0.00

Del 1o. de Enero al 31 de Diciembre de 2022

Cifras en Pesos

Concepto (c)	Egresos					Subejercicio (s)
	Aprobado (d)	Ampliaciones/ (Reducciones)	Modificado	Devengado	Pagado	
67) Vestuario, Blancos, Prendas de Protección y Artículos Deportivos	\$0.00	\$0.00	\$0.00	\$0.00	\$0.00	\$0.00
68) Materiales y Suministros Para Seguridad	\$0.00	\$0.00	\$0.00	\$0.00	\$0.00	\$0.00
69) Herramientas, Refacciones y Accesorios Menores	\$0.00	\$0.00	\$0.00	\$0.00	\$0.00	\$0.00
C. Servicios Generales (C=c1+c2+c3+c4+c5+c6+c7+c8+c9)	\$0.00	\$0.00	\$0.00	\$0.00	\$0.00	\$0.00
c1) Servicios Básicos	\$0.00	\$0.00	\$0.00	\$0.00	\$0.00	\$0.00
c2) Servicios de Arrendamiento	\$0.00	\$0.00	\$0.00	\$0.00	\$0.00	\$0.00
c3) Servicios Profesionales, Científicos, Técnicos y Otros Servicios	\$0.00	\$0.00	\$0.00	\$0.00	\$0.00	\$0.00
c4) Servicios Financieros, Bancarios y Comerciales	\$0.00	\$0.00	\$0.00	\$0.00	\$0.00	\$0.00
c5) Servicios de Instalación, Reparación, Mantenimiento y Conservación	\$0.00	\$0.00	\$0.00	\$0.00	\$0.00	\$0.00
c6) Servicios de Comunicación Social y Publicidad	\$0.00	\$0.00	\$0.00	\$0.00	\$0.00	\$0.00
c7) Servicios de Traslado y Viáticos	\$0.00	\$0.00	\$0.00	\$0.00	\$0.00	\$0.00
c8) Servicios Oficiales	\$0.00	\$0.00	\$0.00	\$0.00	\$0.00	\$0.00
c9) Otros Servicios Generales	\$0.00	\$0.00	\$0.00	\$0.00	\$0.00	\$0.00
D. Transferencias, Asignaciones, Subsidios y Otras Ayudas (D=d1+d2+d3+d4+d5+d6+d7+d8+d9)	\$0.00	\$0.00	\$0.00	\$0.00	\$0.00	\$0.00
d1) Transferencias Internas y Asignaciones al Sector Público	\$0.00	\$0.00	\$0.00	\$0.00	\$0.00	\$0.00
d2) Transferencias al Resto del Sector Público	\$0.00	\$0.00	\$0.00	\$0.00	\$0.00	\$0.00
d3) Subsidios y Subvenciones	\$0.00	\$0.00	\$0.00	\$0.00	\$0.00	\$0.00
d4) Ayudas Sociales	\$0.00	\$0.00	\$0.00	\$0.00	\$0.00	\$0.00
d5) Pensiones y Jubilaciones	\$0.00	\$0.00	\$0.00	\$0.00	\$0.00	\$0.00
d6) Transferencias a Fideicomisos, Mandatos y Otros Análogos	\$0.00	\$0.00	\$0.00	\$0.00	\$0.00	\$0.00
d7) Transferencias a la Seguridad Social	\$0.00	\$0.00	\$0.00	\$0.00	\$0.00	\$0.00
d8) Donativos	\$0.00	\$0.00	\$0.00	\$0.00	\$0.00	\$0.00
d9) Transferencias al Exterior	\$0.00	\$0.00	\$0.00	\$0.00	\$0.00	\$0.00
E. Bienes Muebles, Inmuebles e Intangibles (E=e1+e2+e3+e4+e5+e6+e7+e8+e9)	\$0.00	\$0.00	\$0.00	\$0.00	\$0.00	\$0.00
e1) Mobiliario y Equipo de Administración	\$0.00	\$0.00	\$0.00	\$0.00	\$0.00	\$0.00
e2) Mobiliario y Equipo Educativo y Recreativo	\$0.00	\$0.00	\$0.00	\$0.00	\$0.00	\$0.00
e3) Equipo e Instrumental Médico y de Laboratorio	\$0.00	\$0.00	\$0.00	\$0.00	\$0.00	\$0.00
e4) Vehículos y Equipo de Transporte	\$0.00	\$0.00	\$0.00	\$0.00	\$0.00	\$0.00
e5) Equipo de Defensa y Seguridad	\$0.00	\$0.00	\$0.00	\$0.00	\$0.00	\$0.00
e6) Maquinaria, Otros Equipos y Herramientas	\$0.00	\$0.00	\$0.00	\$0.00	\$0.00	\$0.00
e7) Activos Biológicos	\$0.00	\$0.00	\$0.00	\$0.00	\$0.00	\$0.00
e8) Bienes Inmuebles	\$0.00	\$0.00	\$0.00	\$0.00	\$0.00	\$0.00
e9) Activos Intangibles	\$0.00	\$0.00	\$0.00	\$0.00	\$0.00	\$0.00
F. Inversión Pública (F=f1+f2+f3)	\$0.00	\$0.00	\$0.00	\$0.00	\$0.00	\$0.00
f1) Obra Pública en Bienes de Dominio Público	\$0.00	\$0.00	\$0.00	\$0.00	\$0.00	\$0.00
f2) Obra Pública en Bienes Propios	\$0.00	\$0.00	\$0.00	\$0.00	\$0.00	\$0.00
f3) Proyectos Productivos y Acciones de Fomento	\$0.00	\$0.00	\$0.00	\$0.00	\$0.00	\$0.00
G. Inversiones Financieras y Otras Provisiones (G=g1+g2+g3+g4+g5+g6+g7)	\$0.00	\$0.00	\$0.00	\$0.00	\$0.00	\$0.00
g1) Inversiones Para el Fomento de Actividades Productivas	\$0.00	\$0.00	\$0.00	\$0.00	\$0.00	\$0.00
g2) Acciones y Participaciones de Capital	\$0.00	\$0.00	\$0.00	\$0.00	\$0.00	\$0.00
g3) Compra de Títulos y Valores	\$0.00	\$0.00	\$0.00	\$0.00	\$0.00	\$0.00
g4) Concesión de Préstamos	\$0.00	\$0.00	\$0.00	\$0.00	\$0.00	\$0.00
g5) Inversiones en Fideicomisos, Mandatos y Otros Análogos Fideicomiso de Desastres Naturales (Informativo)	\$0.00	\$0.00	\$0.00	\$0.00	\$0.00	\$0.00
g6) Otras Inversiones Financieras	\$0.00	\$0.00	\$0.00	\$0.00	\$0.00	\$0.00
g7) Provisiones para Contingencias y Otras erogaciones Especiales	\$0.00	\$0.00	\$0.00	\$0.00	\$0.00	\$0.00
H. Participaciones y Aportaciones (H=h1+h2+h3)	\$0.00	\$0.00	\$0.00	\$0.00	\$0.00	\$0.00
h1) Participaciones	\$0.00	\$0.00	\$0.00	\$0.00	\$0.00	\$0.00
h2) Aportaciones	\$0.00	\$0.00	\$0.00	\$0.00	\$0.00	\$0.00

Del 1o. de Enero al 31 de Diciembre de 2022

Cifras en Pesos

Concepto (c)	Egresos					Subejercicio (e)
	Aprobado (d)	Ampliaciones/ (Reducciones)	Modificado	Devengado	Pagado	
82) Convenios	\$0.00	\$0.00	\$0.00	\$0.00	\$0.00	\$0.00
I. Deuda Pública (I=I1+I2+I3+I4+I5+I7)	\$0.00	\$0.00	\$0.00	\$0.00	\$0.00	\$0.00
I1) Amortización de la Deuda Pública	\$0.00	\$0.00	\$0.00	\$0.00	\$0.00	\$0.00
I2) Intereses de la Deuda Pública	\$0.00	\$0.00	\$0.00	\$0.00	\$0.00	\$0.00
I3) Comisiones de la Deuda Pública	\$0.00	\$0.00	\$0.00	\$0.00	\$0.00	\$0.00
I4) Gastos de la Deuda Pública	\$0.00	\$0.00	\$0.00	\$0.00	\$0.00	\$0.00
I5) Costo por Coberturas	\$0.00	\$0.00	\$0.00	\$0.00	\$0.00	\$0.00
I6) Apoyos Financieros	\$0.00	\$0.00	\$0.00	\$0.00	\$0.00	\$0.00
I7) Adeudos de Ejercicios Fiscales Anteriores (ADEFAS)	\$0.00	\$0.00	\$0.00	\$0.00	\$0.00	\$0.00
II. Total de Egresos (II = I + I)	\$3,714,836,782.25	\$842,855,104.00	\$4,557,692,886.25	\$4,557,480,886.27	\$4,582,179,987.06	\$0.00

Cifras en Pesos

Ente Público: INSTITUTO DE SEGURIDAD Y SERVICIOS SOCIALES DE LOS
TRABAJADORES AL SERVICIO DE LOS PODERES DEL
ESTADO DE PUEBLA

Concepto (c)	Egresos					Subejercicio (e)
	Aprobado (d)	Ampliaciones/ (Reducciones)	Modificado	Devengado	Pagado	
I. Gasto No Ejecutado (A+B+C+D+E+F+G+H)	\$3,714,836,782.28	\$942,898,194.09	\$4,657,492,886.37	\$4,657,492,886.37	\$4,562,128,897.88	\$0.00
A. DIRECCION GENERAL	\$6,907,533.00	\$541,608.62	\$7,448,741.62	\$7,448,741.62	\$7,434,288.03	\$0.00
A.1 DIRECCION GENERAL	\$6,907,533.00	\$541,608.62	\$7,448,741.62	\$7,448,741.62	\$7,434,288.03	\$0.00
B. Dependencia o Unidad Administrativa 2	\$1,594,932,457.13	\$125,675,523.38	\$1,720,277,980.49	\$1,720,277,980.48	\$1,526,818,886.15	\$0.00
B.1 SUBDIRECCION GENERAL DE SERVICIOS MEDICOS	\$1,594,932,457.13	\$125,675,523.38	\$1,720,277,980.49	\$1,720,277,980.48	\$1,526,818,886.15	\$0.00
C. Dependencia o Unidad Administrativa 3	\$1,640,352,465.14	\$814,796,286.78	\$2,754,148,751.93	\$2,754,148,751.93	\$2,754,024,387.38	\$0.00
C.1 SUBDIRECCION GENERAL DE PRESTACIONES ECONOMICAS Y SOCIALES	\$1,640,352,465.14	\$814,796,286.78	\$2,754,148,751.93	\$2,754,148,751.93	\$2,754,024,387.38	\$0.00
D. Dependencia o Unidad Administrativa 4	\$148,303,819.00	\$3,425,973.35	\$151,508,792.35	\$151,508,792.38	\$147,991,867.41	\$0.00
D.1 SUBDIRECCION GENERAL DE FINANZAS Y ADMINISTRACION	\$148,303,819.00	\$3,425,973.35	\$151,508,792.35	\$151,508,792.38	\$147,991,867.41	\$0.00
E. Dependencia o Unidad Administrativa 5	\$18,197,873.00	-\$1,073,860.41	\$18,124,210.59	\$18,124,210.58	\$18,007,761.68	\$0.00
E.1 COORDINACION GENERAL DE LA UNIDAD DE DESARROLLO ESTRATEGICO	\$18,197,873.00	-\$1,073,860.41	\$18,124,210.59	\$18,124,210.58	\$18,007,761.68	\$0.00
F. Dependencia o Unidad Administrativa 6	\$5,273,036.00	\$290,371.39	\$5,563,406.39	\$5,563,406.38	\$5,563,406.38	\$0.00
F.1 UNIDAD DE ASUNTOS JURIDICOS	\$5,273,036.00	\$290,371.39	\$5,563,406.39	\$5,563,406.38	\$5,563,406.38	\$0.00
G. Dependencia o Unidad Administrativa 7	\$0.00	\$0.00	\$0.00	\$0.00	\$0.00	\$0.00
H. Dependencia o Unidad Administrativa 8	\$0.00	\$0.00	\$0.00	\$0.00	\$0.00	\$0.00
II. Gasto Ejecutado (A+B+C+D+E+F+G+H)	\$0.00	\$0.00	\$0.00	\$0.00	\$0.00	\$0.00
A. Dependencia o Unidad Administrativa 1	\$0.00	\$0.00	\$0.00	\$0.00	\$0.00	\$0.00
B. Dependencia o Unidad Administrativa 2	\$0.00	\$0.00	\$0.00	\$0.00	\$0.00	\$0.00
C. Dependencia o Unidad Administrativa 3	\$0.00	\$0.00	\$0.00	\$0.00	\$0.00	\$0.00
D. Dependencia o Unidad Administrativa 4	\$0.00	\$0.00	\$0.00	\$0.00	\$0.00	\$0.00
E. Dependencia o Unidad Administrativa 5	\$0.00	\$0.00	\$0.00	\$0.00	\$0.00	\$0.00
F. Dependencia o Unidad Administrativa 6	\$0.00	\$0.00	\$0.00	\$0.00	\$0.00	\$0.00
G. Dependencia o Unidad Administrativa 7	\$0.00	\$0.00	\$0.00	\$0.00	\$0.00	\$0.00
H. Dependencia o Unidad Administrativa 8	\$0.00	\$0.00	\$0.00	\$0.00	\$0.00	\$0.00
III. Total de Egresos (I+II+III)	\$3,714,836,782.28	\$942,898,194.09	\$4,657,492,886.37	\$4,657,492,886.37	\$4,562,128,897.88	\$0.00

Del 1o. de Enero al 31 de Diciembre de 2022

Cifras en Pesos

Ente Público: INSTITUTO DE SEGURIDAD Y SERVICIOS SOCIALES DE LOS TRABAJADORES AL SERVICIO DE LOS PODERES DEL ESTADO DE PUEBLA

Concepto (c)	Egresos					Subejercicio (e)
	Aprobado (d)	Ampliaciones/ (Reducciones)	Modificado	Devengado	Pagado	
I. Gasto No Etiquetado (A+A+B+C+D)	\$3,714,636,782.28	\$942,856,104.09	\$4,657,492,886.37	\$4,657,492,886.37	\$4,562,128,997.96	\$0.00
A. Gobierno (A=a1+a2+a3+a4+a5+a6+a7+a8)	\$0.00	\$0.00	\$0.00	\$0.00	\$0.00	\$0.00
a1) Legislación	\$0.00	\$0.00	\$0.00	\$0.00	\$0.00	\$0.00
a2) Justicia	\$0.00	\$0.00	\$0.00	\$0.00	\$0.00	\$0.00
a3) Coordinación de la Política de Gobierno	\$0.00	\$0.00	\$0.00	\$0.00	\$0.00	\$0.00
a4) Relaciones Exteriores	\$0.00	\$0.00	\$0.00	\$0.00	\$0.00	\$0.00
a5) Asuntos Financieros y Hacendarios	\$0.00	\$0.00	\$0.00	\$0.00	\$0.00	\$0.00
a6) Seguridad Nacional	\$0.00	\$0.00	\$0.00	\$0.00	\$0.00	\$0.00
a7) Asuntos de Orden Público y de Seguridad Interior	\$0.00	\$0.00	\$0.00	\$0.00	\$0.00	\$0.00
a8) Otros Servicios Generales	\$0.00	\$0.00	\$0.00	\$0.00	\$0.00	\$0.00
B. Desarrollo Social (B=b1+b2+b3+b4+b5+b6+b7)	\$3,714,636,782.28	\$942,856,104.09	\$4,657,492,886.37	\$4,657,492,886.37	\$4,562,128,997.96	\$0.00
b1) Protección Ambiental	\$0.00	\$0.00	\$0.00	\$0.00	\$0.00	\$0.00
b2) Vivienda y Servicios a la Comunidad	\$0.00	\$0.00	\$0.00	\$0.00	\$0.00	\$0.00
b3) Salud	\$1,594,602,457.13	\$126,675,523.36	\$1,720,277,980.49	\$1,720,277,980.48	\$1,620,516,686.15	\$0.00
b4) Recreación, Cultura y Otros Manifestaciones Sociales	\$0.00	\$0.00	\$0.00	\$0.00	\$0.00	\$0.00
b5) Educación	\$0.00	\$0.00	\$0.00	\$0.00	\$0.00	\$0.00
b6) Protección Social	\$1,940,352,465.15	\$813,796,289.78	\$2,754,148,754.93	\$2,754,148,754.93	\$2,754,024,367.39	\$0.00
b7) Otros Asuntos Sociales	\$179,681,860.00	\$3,384,290.95	\$183,066,150.95	\$183,066,150.95	\$179,567,323.52	\$0.00
C. Desarrollo Económico (C=c1+c2+c3+c4+c5+c6+c7+c8+c9)	\$0.00	\$0.00	\$0.00	\$0.00	\$0.00	\$0.00
c1) Asuntos Económicos, Comerciales y Laborales en General	\$0.00	\$0.00	\$0.00	\$0.00	\$0.00	\$0.00
c2) Agropecuaria, Silvicultura, Pesca y Caza	\$0.00	\$0.00	\$0.00	\$0.00	\$0.00	\$0.00
c3) Combustibles y Energía	\$0.00	\$0.00	\$0.00	\$0.00	\$0.00	\$0.00
c4) Minería, Manufacturas y Construcción	\$0.00	\$0.00	\$0.00	\$0.00	\$0.00	\$0.00
c5) Transporte	\$0.00	\$0.00	\$0.00	\$0.00	\$0.00	\$0.00
c6) Comunicaciones	\$0.00	\$0.00	\$0.00	\$0.00	\$0.00	\$0.00
c7) Turismo	\$0.00	\$0.00	\$0.00	\$0.00	\$0.00	\$0.00
c8) Ciencia, Tecnología e Innovación	\$0.00	\$0.00	\$0.00	\$0.00	\$0.00	\$0.00
c9) Otras Industrias y Otros Asuntos Económicos	\$0.00	\$0.00	\$0.00	\$0.00	\$0.00	\$0.00
D. Otros No Clasificados en Funciones Anteriores (D=d1+d2+d3+d4)	\$0.00	\$0.00	\$0.00	\$0.00	\$0.00	\$0.00
d1) Transacciones de la Deuda Pública / Cuentas Financieras de la Deuda	\$0.00	\$0.00	\$0.00	\$0.00	\$0.00	\$0.00
d2) Transferencias, Participaciones y Aportaciones Entre Gobiernos Niveles y Órganos de Gobierno	\$0.00	\$0.00	\$0.00	\$0.00	\$0.00	\$0.00
d3) saneamiento del Sistema Financiero	\$0.00	\$0.00	\$0.00	\$0.00	\$0.00	\$0.00
d4) Adeudos de Ejercicios Fiscales Anteriores	\$0.00	\$0.00	\$0.00	\$0.00	\$0.00	\$0.00
II. Gasto Etiquetado (B+A+B+C+D)	\$0.00	\$0.00	\$0.00	\$0.00	\$0.00	\$0.00
A. Gobierno (A=a1+a2+a3+a4+a5+a6+a7+a8)	\$0.00	\$0.00	\$0.00	\$0.00	\$0.00	\$0.00
a1) Legislación	\$0.00	\$0.00	\$0.00	\$0.00	\$0.00	\$0.00
a2) Justicia	\$0.00	\$0.00	\$0.00	\$0.00	\$0.00	\$0.00

Del 1o. de Enero al 31 de Diciembre de 2022

Cifras en Pesos

Concepto (c)	Egresos					Subejercicio (e)
	Aprobado (d)	Ampliaciones/ (Reducciones)	Modificado	Devengado	Pagado	
a3) Coordinación de la Política de Gobierno	\$0.00	\$0.00	\$0.00	\$0.00	\$0.00	\$0.00
a4) Relaciones Exteriores	\$0.00	\$0.00	\$0.00	\$0.00	\$0.00	\$0.00
a5) Asuntos Financieros y Hacendarios	\$0.00	\$0.00	\$0.00	\$0.00	\$0.00	\$0.00
a6) Seguridad Nacional	\$0.00	\$0.00	\$0.00	\$0.00	\$0.00	\$0.00
a7) Asuntos de Orden Público y de Seguridad Interior	\$0.00	\$0.00	\$0.00	\$0.00	\$0.00	\$0.00
a8) Otros Servicios Generales	\$0.00	\$0.00	\$0.00	\$0.00	\$0.00	\$0.00
B. Desarrollo Social (B=a3+a4+a5+a6+a7+a8)	\$0.00	\$0.00	\$0.00	\$0.00	\$0.00	\$0.00
b1) Protección Ambiental	\$0.00	\$0.00	\$0.00	\$0.00	\$0.00	\$0.00
b2) Vivienda y Servicios a la Comunidad	\$0.00	\$0.00	\$0.00	\$0.00	\$0.00	\$0.00
b3) Salud	\$0.00	\$0.00	\$0.00	\$0.00	\$0.00	\$0.00
b4) Recreación, Cultura y Otras Manifestaciones Sociales	\$0.00	\$0.00	\$0.00	\$0.00	\$0.00	\$0.00
b5) Educación	\$0.00	\$0.00	\$0.00	\$0.00	\$0.00	\$0.00
b6) Protección Social	\$0.00	\$0.00	\$0.00	\$0.00	\$0.00	\$0.00
b7) Otros Asuntos Sociales	\$0.00	\$0.00	\$0.00	\$0.00	\$0.00	\$0.00
C. Desarrollo Económico (C=a1+a2+a3+a4+a5+a6+a7+a8)	\$0.00	\$0.00	\$0.00	\$0.00	\$0.00	\$0.00
c1) Asuntos Económicos Generales y Laborales en General	\$0.00	\$0.00	\$0.00	\$0.00	\$0.00	\$0.00
c2) Agropecuaria, Silvicultura, Pesca y Caza	\$0.00	\$0.00	\$0.00	\$0.00	\$0.00	\$0.00
c3) Combustibles y Energía	\$0.00	\$0.00	\$0.00	\$0.00	\$0.00	\$0.00
c4) Minería, Manufacturas y Construcción	\$0.00	\$0.00	\$0.00	\$0.00	\$0.00	\$0.00
c5) Transporte	\$0.00	\$0.00	\$0.00	\$0.00	\$0.00	\$0.00
c6) Comunicaciones	\$0.00	\$0.00	\$0.00	\$0.00	\$0.00	\$0.00
c7) Turismo	\$0.00	\$0.00	\$0.00	\$0.00	\$0.00	\$0.00
c8) Ciencia, Tecnología e Innovación	\$0.00	\$0.00	\$0.00	\$0.00	\$0.00	\$0.00
c9) Otros Industriales y Otros Asuntos Económicos	\$0.00	\$0.00	\$0.00	\$0.00	\$0.00	\$0.00
D. Otras No Clasificadas en Funciones Anteriores (D=a1+a2+a3+a4)	\$0.00	\$0.00	\$0.00	\$0.00	\$0.00	\$0.00
d1) Transacciones de la Deuda Pública / Costo Financiero de la Deuda	\$0.00	\$0.00	\$0.00	\$0.00	\$0.00	\$0.00
d2) Transferencias, Participaciones y Aportaciones Entre Diferentes Niveles y Órganos de Gobierno	\$0.00	\$0.00	\$0.00	\$0.00	\$0.00	\$0.00
d3) Saneamiento del Sistema Financiero	\$0.00	\$0.00	\$0.00	\$0.00	\$0.00	\$0.00
d4) Adjudos de Ejercicios Fiscales Anteriores	\$0.00	\$0.00	\$0.00	\$0.00	\$0.00	\$0.00
II. Total de Egresos (II = I + II)	\$3,714,636,782.28	\$942,856,104.99	\$4,657,492,888.37	\$4,657,492,888.37	\$4,582,126,597.06	10.00

Del 1o. de Enero al 31 de Diciembre de 2022

Cifras en Pesos

Ente Público: INSTITUTO DE SEGURIDAD Y SERVICIOS SOCIALES DE LOS
TRABAJADORES AL SERVICIO DE LOS PODERES DEL
ESTADO DE PUEBLA

Concepto (c)	Egresos					Subejercicio (e)
	Aprobado (d)	Ampliaciones/ (Reducciones)	Modificado	Devengado	Pagado	
I. Gasto No Etiquetado (I+A+B+C+D+E+F)	\$989,934,596.58	-\$74,611,154.98	\$915,323,441.60	\$895,323,401.60	\$895,308,948.01	\$0.00
A. Personal Administrativo y de Servicio Público	\$0.00	\$0.00	\$0.00	\$0.00	\$0.00	\$0.00
B. Magisterio	\$0.00	\$0.00	\$0.00	\$0.00	\$0.00	\$0.00
C. Servicios de Salud (C1+C2)	\$869,534,556.58	-\$74,611,154.98	\$895,323,401.60	\$895,323,401.60	\$895,308,948.01	\$0.00
c1) Personal Administrativo	\$167,546,090.98	-\$1,675,906.74	\$165,870,184.24	\$165,870,143.84	\$165,855,800.25	\$0.00
c2) Personal Médico, Paramédico y afín	\$702,388,465.60	-\$72,935,248.24	\$729,453,217.36	\$729,453,257.76	\$729,453,147.76	\$0.00
D. Seguridad Pública	\$0.00	\$0.00	\$0.00	\$0.00	\$0.00	\$0.00
E. Gastos asociados a la implementación de nuevas leyes federales o reformas a las mismas (E + e1 + e2)	\$0.00	\$0.00	\$0.00	\$0.00	\$0.00	\$0.00
e1) Nombre del Programa o Ley 1	\$0.00	\$0.00	\$0.00	\$0.00	\$0.00	\$0.00
e2) Nombre del Programa o Ley 2	\$0.00	\$0.00	\$0.00	\$0.00	\$0.00	\$0.00
F. Sentencias laborales definitivas	\$0.00	\$0.00	\$0.00	\$0.00	\$0.00	\$0.00
II. Gasto Etiquetado (I+A+B+C+D+E+F)	\$0.00	\$0.00	\$0.00	\$0.00	\$0.00	\$0.00
A. Personal Administrativo y de Servicio Público	\$0.00	\$0.00	\$0.00	\$0.00	\$0.00	\$0.00
B. Magisterio	\$0.00	\$0.00	\$0.00	\$0.00	\$0.00	\$0.00
C. Servicios de Salud (C1+C2)	\$0.00	\$0.00	\$0.00	\$0.00	\$0.00	\$0.00
c1) Personal Administrativo	\$0.00	\$0.00	\$0.00	\$0.00	\$0.00	\$0.00
c2) Personal Médico, Paramédico y afín	\$0.00	\$0.00	\$0.00	\$0.00	\$0.00	\$0.00
D. Seguridad Pública	\$0.00	\$0.00	\$0.00	\$0.00	\$0.00	\$0.00
E. Gastos asociados a la implementación de nuevas leyes federales o reformas a las mismas (E + e1 + e2)	\$0.00	\$0.00	\$0.00	\$0.00	\$0.00	\$0.00
e1) Nombre del Programa o Ley 1	\$0.00	\$0.00	\$0.00	\$0.00	\$0.00	\$0.00
e2) Nombre del Programa o Ley 2	\$0.00	\$0.00	\$0.00	\$0.00	\$0.00	\$0.00
F. Sentencias laborales definitivas	\$0.00	\$0.00	\$0.00	\$0.00	\$0.00	\$0.00
III. Total del Gasto en Servicios Personales (I + II)	\$989,934,596.58	-\$74,611,154.98	\$915,323,441.60	\$895,323,401.60	\$895,308,948.01	\$0.00

Del 1o. de Enero al 31 de Diciembre de 2022

Cifras en Pesos

Ente Público: **INSTITUTO DE SEGURIDAD Y SERVICIOS SOCIALES DE LOS TRABAJADORES AL SERVICIO DE LOS PODERES DEL ESTADO DE PUEBLA**

Indicadores de Observancia (c)	Implementación			Resultado		Fundamento (h)	Comentarios (i)
	SI		NO	Monto o valor (f)	Unidad (pesos/porcentaje) (g)		
	Mecanismo de Verificación (d)	Fecha estimada de cumplimiento (e)					
INDICADORES PRESUPUESTARIOS							
A. INDICADORES CUANTITATIVOS							
1 Balance Presupuestario Ejecutable (B)							
a. Propuesta	N/A	Iniciativa de Ley de Ingresos y Proyecto de Presupuesto de Egresos		\$0.00	Pesos	Art. 4 y 10 de la LDF	
b. Ejecutado/liquidado	SI	Ley de Ingresos y Presupuesto de Egresos	31/12/2022	\$3,714,050,782.38	Pesos	Art. 4 y 10 de la LDF	
c. Devengado	SI	Cuenta Pública / Formato 4 LDF	31/12/2022	\$4,858,873,858.07	Pesos	Art. 4 y 10 de la LDF	
2 Balance Presupuestario de Recursos Disponibles Disponible (B)							
a. Propuesta	N/A	Iniciativa de Ley de Ingresos y Proyecto de Presupuesto de Egresos		\$0.00	Pesos	Art. 4 y 10 de la LDF	
b. Ejecutado/liquidado	N/A	Ley de Ingresos y Presupuesto de Egresos		\$0.00	Pesos	Art. 4 y 10 de la LDF	
c. Devengado	N/A	Cuenta Pública / Formato 4 LDF		\$0.00	Pesos	Art. 4 y 10 de la LDF	
3 Financiamiento Neto desde el Techo de Financiamiento Neto (B)							
a. Propuesta	N/A	Iniciativa de Ley de Ingresos		\$0.00	Pesos	Art. 6, 19 y 40 de la LDF	
b. Ejecutado	N/A	Ley de Ingresos		\$0.00	Pesos	Art. 6, 19 y 40 de la LDF	
c. Devengado	N/A	Cuenta Pública / Formato 4 LDF		\$0.00	Pesos	Art. 6, 19 y 40 de la LDF	
4 Recursos destruidos a la atención de desastres naturales							
a. Asignación al Subsector para desastres naturales (a)							
a. 1 Aprobado	N/A	Reporte Trim. Formato 6 a)		\$0.00	Pesos	Art. 9 de la LDF	
a. 2 Pagado	N/A	Cuenta Pública / Formato 6 a)		\$0.00	Pesos	Art. 9 de la LDF	

Del 1o. de Enero al 31 de Diciembre de 2022
Cifras en Pesos

Indicadores de Observancia (c)	Implementación			Resultado		Fundamento (h)	Comentarios (i)
	SI	NO	Fecha estimada de cumplimiento (e)	Monto o valor (f)	Unidad (pesos/porcentaje) (g)		
b. Aportación prometida realizada por la Entidad Federativa durante los 5 ejercicios previos, para infraestructura dañada por desastres naturales (3)	N/A			\$0.00	Pesos	Art. 9 de la LDF	
c. Saldos del financiamiento para desastres naturales (3)	N/A			\$0.00	Pesos	Art. 9 de la LDF	
d. Como promedio de los últimos 5 ejercicios de la reconstrucción de infraestructura dañada por desastres naturales (3)	N/A			\$0.00	Pesos	Art. 9 de la LDF	
§ Tercer (3er) servicio penales (4)							
a. Asignación en el Presupuesto de Egresos	SI		31/12/2022	\$3,714,036,702.26	Pesos	Art. 10 y 21 de la LDF	
b. Derivados	SI		31/12/2022	\$4,657,482,466.37	Pesos	Art. 13 fracc. V y 21 de la LDF	
§ Previsiones de pago para compromisos de pago derivadas de APPs (1)							
a. Asignación en el Presupuesto de Egresos	N/A			\$0.00	Pesos	Art. 11 y 21 de la LDF	
§ Tercer (3er) de ADEFAE para el ejercicio fiscal (3)							
a. Proyecto	N/A			\$0.00	Pesos	Art. 10 y 20 de la LDF	
b. Aplicación	N/A			\$0.00	Pesos	Art. 12 y 20 de la LDF	
c. Derivados	N/A			\$0.00	Pesos	Art. 13 y 20 de la LDF	
R. INDICADORES CUALITATIVOS							
1. Incidencia de Ley de Ingresos y Proyecto de Presupuesto de Egresos							
a. Opciones actuales, estrategias y métricas para el ejercicio fiscal (1)	N/A					Art. 1 y 18 de la LDF	
b. Proyecciones de opciones posteriores (1)	N/A					Art. 1 y 18 de la LDF	
c. Descripción de riesgos relevantes y propuestas de acción para enfrentarlos (1)	N/A					Art. 1 y 18 de la LDF	
d. Resultados de acciones burocráticas y el ejercicio fiscal en cuestión (1)	N/A					Art. 5 y 18 de la LDF	
e. Estado actual de las pensiones de sus trabajadores (1)	N/A					Art. 5 y 18 de la LDF	

Del 1o. de Enero al 31 de Diciembre de 2022
Cifras en Pesos

Indicadores de Observancia (c)	Implementación			Resultado		Fundamento (h)	Comentarios (i)
	SI		NO	Monto e valor (f)	Unidad (pesos/porcentaje) (g)		
	Mecanismo de Verificación (d)	Fecha estimada de cumplimiento (e)					
2 Balance Presupuestario de Recursos Disponibles, en caso de ser negativo							
a. Recursos asignaciones que justifiquen el Balance Presupuestario de Recursos Disponibles negativo (7)	N/A	Iniciativa de Ley de Ingresos o Proyecto de Presupuesto de Egresos				Art. 6 y 18 de la LDF	
b. Fuentes de recursos que cubran el Balance Presupuestario de Recursos Disponibles negativo (8)	N/A	Iniciativa de Ley de Ingresos o Proyecto de Presupuesto de Egresos				Art. 6 y 18 de la LDF	
c. Número de acciones fiscales y acciones sancionadas para cubrir el Balance Presupuestario de Recursos Disponibles negativo (9)	N/A	Iniciativa de Ley de Ingresos o Proyecto de Presupuesto de Egresos				Art. 6 y 13 de la LDF	
d. Informe transmitido sobre el estado de las acciones para recuperar el Balance Presupuestario de Recursos Disponibles (9)	N/A	Reporte Trám. y Cuenta Pública				Art. 6 y 18 de la LDF	
3 Servicios Personales							
a. Remuneraciones de los servidores públicos (1)	N/A	Proyecto de Presupuesto				Art. 10 y 21 de la LDF	
b. Prestaciones sociales y vacaciones para cubrir excesivos salariales, opción de pagar y otros (2)	N/A	Proyecto de Presupuesto				Art. 10 y 21 de la LDF	
INDICADORES DEL EJERCICIO PRESUPUESTARIO							
A. INDICADORES CUANTITATIVOS							
1 Ingresos Excedentes, deducciones de Ingresos de Línea Disponible							
a. Monto de Ingresos Excedentes derivados de IED (3)	N/A	Cuenta Pública - Formato 5		\$0.00	Personas	Art. 14 y 21 de la LDF	
b. Monto de Ingresos Excedentes derivados de IED derivados de la A. 14, Fracción I de la LDF (7)	N/A	Cuenta Pública		\$0.00	Personas	Art. 14 y 21 de la LDF	
c. Monto de Ingresos Excedentes derivados de IED destinados al 10 del A. 14, Fracción I, de la LDF (8)	N/A	Cuenta Pública		\$0.00	Personas	Art. 14 y 21 de la LDF	
d. Monto de Ingresos Excedentes derivados de IED destinados al 10 del A. 14, Fracción II, de la LDF (9)	N/A	Cuenta Pública		\$0.00	Personas	Art. 14 y 21 de la LDF	
e. Monto de Ingresos Excedentes derivados de IED destinados al 10 del artículo remota transado de la LDF (4)	N/A	Cuenta Pública		\$0.00	Personas	Art. 14 y 21 de la LDF	
f. Monto de Ingresos Excedentes derivados de IED destinados al 10 del artículo 14, párrafo segundo y en el artículo 21 y Noveno Transado de la LDF (5)	N/A	Cuenta Pública		\$0.00	Personas	Art. 14 y 21 de la LDF	
g. Monto de Ingresos Excedentes derivados de IED en un nivel de endeudamiento superior al establecido al Sistema de Alertas Naranja por el 50 de la remanente para cubrir el ítem Corriente (6)	N/A	Cuenta Pública		\$0.00	Personas	Art. 14 y 21 de la LDF	
B. INDICADORES CUALITATIVOS							

Del 1o. de Enero al 31 de Diciembre de 2022
Cifras en Pesos

Indicadores de Observancia (c)	Implementación			Resultado		Fundamento (h)	Comentarios (i)
	SI	NO	Fecha estimada de cumplimiento (n)	Monto o valor (f)	Unidad (pesos/porcentajes) (g)		
1. Análisis Costo-Beneficio para programas o proyectos de inversión mayores a 10 millones de USD (R)	NA					Art. 13 fac. 8 y 21 de la LDF	
2. Análisis de conveniencia y análisis de trascendencia de riesgos de los proyectos APP's (mm)	NA					Art. 13 fac. 8 y 21 de la LDF	
3. Identificación de posturas cívicas, sociales y temporales de subidos (ni)	NA					Art. 13 fac. 18 y 21 de la LDF	
INDICADORES DE DEUDA PÚBLICA							
A. INDICADORES CUANTITATIVOS							
1 Obligaciones a Corto Plazo							
a. Límite de Obligaciones a Corto Plazo (oo)	NA			\$0.00	Pesos	Art. 30 fac. 1 de la LDF	
a. Límite de Obligaciones a Corto Plazo (pp)	NA			\$0.00	Pesos	Art. 30 fac. 1 de la LDF	